



Leids Universiteits **Fonds**

# JAAARVERSLAG

L A A T A M B I T I E S T O T B L O E I K O M E N

2020

## Honorata Mazepus

Interdisciplinair onderzoek met LUF  
Stimuleringssubsidie: hoe kunnen we  
democratische controlemechanismen  
versterken? / Pagina 17

**Voorzijde:**

Universitair docent Honorata Mazepus op een van de bovenste verdiepingen van het Wijnhavengebouw op de Campus Den Haag. Op pagina 17 leest u hoe zij met een LUF-subsidie onderzoek doet naar de rol van schaalgrootte bij het functioneren van controlerende instituties.



**23**  
**#wakeuptocorona**

**Duizenden steunen crowdfundingactie**



**8**  
**Studentensubsidies**



**11**  
**Waar ontmoeten we elkaar?**

**Blotlegging van een prehistorisch dorp**



**13**  
**Donaties, schenkingen & legaten**

**Een jaar in cijfers 5**



Besteed aan onderwijs en onderzoek

**€ 3.435.617**

<b>Voorwoord</b> <i>Van Aletta Stas-Bax en Annetje Ottow</i>	<b>4</b>
<b>Jaaroverzicht</b> <i>Het LUF in 2020</i>	<b>5</b>
<b>Steun voor onderzoek</b> <i>Wetenschappelijke bestedingen</i>	<b>6</b>
<b>De wereld ontdekken</b> <i>Studentensubsidies</i>	<b>8</b>
<b>Jong talent stimuleren</b> <i>Studentenprijzen</i>	<b>10</b>
<b>Ontwikkeling van wetenschapsgebieden</b> <i>Bijzonder hoogleraren</i>	<b>10</b>
<b>Waar ontmoeten we elkaar?</b> <i>Evenementen</i>	<b>11</b>
<b>Waar vindt u ons?</b> <i>Contact met onze schenkers</i>	<b>12</b>
<b>Bijzondere giften</b> <i>Donaties, schenkingen &amp; legaten</i>	<b>13</b>
<b>Een netwerk van schenkers</b> <i>Sleuteldragers</i>	<b>14</b>
<b>De fondsen binnen ons fonds</b> <i>Fondsen op naam</i>	<b>16</b>
<b>Jaarrekening 2020</b>	<b>20</b>
<b>Bestuur &amp; commissies</b>	<b>22</b>
<b>Schijnwerper op onderzoek</b>	<b>23</b>

Een uitgave van:  
Leids Universiteits Fonds  
Rapenburg 68  
2311 EZ Leiden

www.LUF.nl  
info@LUF.leidenuniv.nl

Grafisch ontwerp: Studio Rob Overmeer



Aletta Stas-Bax | Voorzitter Leids Universiteits Fonds



Prof. mr. Annetje Ottow | Voorzitter College van Bestuur Universiteit Leiden | Lid dagelijks bestuur Leids Universiteits Fonds

## De wereld van morgen

In mijn voorgaande voorwoord sprak ik mijn zorgen uit over wat de coronacrisis op lange termijn zou betekenen voor Leidse wetenschappers en studenten. Als fonds stelden we ons ten doel om waar mogelijk de academische gemeenschap te ondersteunen. En dat hebben we, met uw hulp, gedaan. Duizenden donateurs vanuit het hele land gaven aan corona-onderzoek van het LUMC via ons crowdfundingplatform SteunLeiden.nl. Verder konden buitenlandse studenten die door corona in de financiële problemen raakten een beroep doen op noodhulp van het Leids Universiteits Fonds. Zoals u kunt lezen in dit jaarverslag bleef er ook ruimte voor tientallen andere wetenschappelijke en maatschappelijk relevante projecten.

Als organisatie hebben we ons ingezet om u ook online te betrekken bij het werk dat u mogelijk maakt. Zo organiseerden we verschillende online bijeenkomsten en hielden we u per post en e-mail op de hoogte van alle ontwikkelingen. Ondanks alle beperkingen kijken we terug op positieve resultaten op het gebied van beleggingen en fondsenwerving.

Graag sluit ik af met een woord van dank aan Carel Stolker, die op 8 februari 2021 afscheid nam als rector magnificus. Jarenlang was hij vaste gast op onze evenementen waar hij telkens weer veel energie en inspiratie haalde uit het persoonlijk contact met alumni en schenkers. Het bestuur dankt Carel voor zijn onvermoeibare inzet voor het fonds. Zijn werk wordt voortgezet door Annetje Ottow, de nieuwe voorzitter van het College van Bestuur, alumna van de rechtenfaculteit en nieuw bestuurslid van het LUF. Samen met haar – en met uw steun als schenker, comité- of commissielid – helpen we steeds meer wetenschappers en studenten hun ambities waar te maken. Met uw bijdrage van vandaag, werken zij aan de wereld van morgen.

## Licht in het donker

Voor dit eerste voorwoord van mijn hand kijk ik terug op een jaar dat eigenlijk met geen pen te beschrijven valt. Het coronavirus raasde door ons land en richtte schade aan die nog steeds niet geheel te overzien is. Ook nu is het leed nog niet geleden, maar ontwaren we wel een sprankje licht aan het eind van de tunnel. Voor het Leids Universiteits Fonds zorgden onze schenkers vanaf het begin van de crisis al voor het nodige licht in het donker. Want ondanks de pandemie, en vaak ook juist vanwege de pandemie, toonde u zich in woord en daad betrokken bij de wetenschappers en studenten van de Universiteit Leiden.

In de korte tijd dat ik bij de Universiteit Leiden aan de slag ben, heb ik al gemerkt hoeveel mensen onze universiteit een warm hart toedragen en ben ik onder de indruk geraakt van de betrokkenheid van de schenkers van het LUF. Helaas kan ik niet voorspellen waar we als samenleving staan op het moment dat u dit leest, maar ik hoop u snel – het liefst live en persoonlijk – te ontmoeten. Graag hoor ik meer over uw tijd in Leiden, waarom u schenker bent geworden en welk wetenschappelijk domein uw belangstelling heeft of na aan het hart ligt.

Boven alles wil ik mijn dank uitspreken voor uw steun. Aan Nederlandse studenten, aan buitenlandse talenten die hier studeren en aan wetenschappers. Mede dankzij u werken we in Leiden aan fundamenteel begrip van de wereld om ons heen en oplossingen voor grote maatschappelijke uitdagingen. Uw bijdrage vormt de onmisbare stimulans voor baanbrekend onderzoek in de universitaire werkkamers, bibliotheken en laboratoria. Hartelijk dank voor uw betrokkenheid en graag tot snel!

# Het LUF in 2020



**Besteed aan onderwijs en onderzoek**

**€ 3.435.617**

- Subsidies voor jonge wetenschappers
- Reis- en studiebeurzen
- Studentactiviteiten
- Leerstoelen
- Prijzen
- Overige projecten



**Donateurs**

**10.386**



**Inkomsten uit beleggingen**

**€ 2.457.616**



**Inkomsten uit fondsenwerving**

**€ 3.588.343**



**Fondsen op naam**

**84**

Nieuw: 7



**SteunLeiden.nl**

Crowdfundingcampagnes: **3**



**Studentleden**

**9.400**

Nieuw: ruim 2.000



**Sleuteldragers**

**446**

# Wetenschappelijke bestedingen

Met de bijdrage van onze schenkers ondersteunt het Leids Universiteits Fonds jonge onderzoekers aan het begin van hun carrière. Zo kunnen Leidse wetenschappers subsidie aanvragen voor de organisatie van of deelname aan congressen en workshops en kunnen promovendi bij ons terecht voor subsidie voor een studieverblijf in het buitenland. Daarnaast kennen we jaarlijks beurzen toe aan onderzoeks- en onderwijsprojecten op diverse wetenschapsgebieden.

In dit jaarverslag lichten we twee onderzoekers uit die in 2020 groen licht kregen voor hun project. Het volledige overzicht van projectsubsidies vindt u op [www.LUF.nl/projectsubsidies2020](http://www.LUF.nl/projectsubsidies2020).

## Het aangeboren immuunsysteem in één oogopslag

Het immuunsysteem bestaat uit tal van onderdelen die samen ons lichaam beschermen tegen ziekteverwekkers. Immunoloog Simon Jochems duikt met zijn onderzoek in de wondere wereld van dit samenspel, mede dankzij een subsidie van het Den Dulk-Moermans Fonds vanuit het LUF.

Begin vorig jaar werd duidelijk hoe belangrijk het is dat ons lichaam zich kan verweren tegen (nieuwe) ziekteverwekkers, zoals het coronavirus. Ons immuunsysteem speelt de hoofdrol in dit verweer. Echter blijft het lastig te voorspellen hoe iemand zal reageren op een infectie of op een vaccin, omdat het immuunsysteem bestaat uit vele onderdelen die op een complexe manier met elkaar samenwerken. Al jaren bestuderen onderzoekers de losse onderdelen. Hoewel dit heeft geleid tot veel kennis, blijft het onduidelijk hoe deze onderdelen zich tot elkaar verhouden en wat dit betekent voor de reactie op ziekteverwekkers of vaccins.

### Het complete plaatje

Jochems doet onderzoek naar het zogeheten aangeboren deel van het immuunsysteem. Dit deel vormt de eerste verdedigingslijn als het lichaam in aanraking komt met een ziekteverwekker. 'Eerder onderzoek heeft laten zien dat het aangeboren immuunsysteem belangrijk is voor het voorkomen van infecties en voor een goede reactie op vaccinaties. Maar onderzoek heeft nog niet kunnen aantonen welk deel van dat aangeboren immuunsysteem verantwoordelijk is voor een goede reactie. Het doel van dit onderzoek is om niet alleen te kijken hoe dat aangeboren immuunsysteem er uitziet, maar ook hoe het in zijn geheel reageert op een infectie.'

Om dit te onderzoeken gebruikt Jochems een nieuwe techniek, genaamd spectrale flow cytometrie, die sinds vorig jaar beschikbaar is in het Leids Universitair Medisch Centrum. 'Met behulp van deze techniek kunnen we een volledig persoonlijk profiel van het aangeboren immuunsysteem in beeld brengen, in plaats van één voor één elk onderdeel te

Simon Jochems | Immunoloog

bestuderen.' De subsidie die hij vorig jaar ontving vanuit het LUF hielp hem om zijn vooruitstrevende plan ook daadwerkelijk te kunnen uitvoeren. 'Als jonge onderzoeker is het vaak lastig om geld te vinden om je ideeën uit te werken. Deze subsidie maakte het mogelijk om tijd en geld te steken in het ontwikkelen van dit project.'

### Schat aan informatie

De eerste resultaten wijzen erop dat Jochems aan het einde van zijn project in één oogopslag de reactie van meerdere immuuncellen en moleculen op verschillende ziekteverwekkers kan zien. Informatie die eerder verspreid stond over verschillende onderzoeken en immunologieboeken. Met deze bron van informatie hoopt Jochems in de toekomst een basis te bieden voor het ontwikkelen van immunotherapie op maat, of het voorspellen van reacties op vaccinaties.

Foto: Rob Overmeer

Sandy Overgaaauw bij het Pieter de la Courtgebouw in Leiden, waar onder meer de Faculteit der Sociale Wetenschappen is gehuisvest.



Sandy Overgaaauw | orthopedagoog

## De oorlog uit kinderen halen

Met een beurs van de Stichting Elise Mathilde Fonds en het LUF kan orthopedagoog Sandy Overgaaauw onderzoek doen naar PTSS onder Syrische vluchtelingenkinderen in Nederland. Het onderzoek moet leiden tot een screeningsmethode waarmee kan worden onderzocht welke kinderen een verhoogd risico lopen op het ontwikkelen van een posttraumatische stressstoornis (PTSS).

Uit eerder onderzoek blijkt dat verschillende sociale, cognitieve en persoonlijkheidsfactoren een belangrijke rol spelen bij het voorspellen of kinderen PTSS zullen ontwikkelen na traumatische gebeurtenissen. Overgaaauw: 'Maar we weten nog niet precies waarom het ene kind wel PTSS ontwikkelt en het andere kind niet. Uit eerder onderzoek in een conflictgebied bleek dat het empathisch vermogen en de cognitieve flexibiliteit van een kind grote invloed hebben op het wel of niet ontwikkelen van PTSS, in het bijzonder in relatie tot elkaar.'

### Dezelfde uitkomsten?

'Kinderen die hoog scoorden op beide factoren bleken minder traumasymptomen te melden', vertelt Overgaaauw. 'Kinderen die hoog scoorden op empathie en laag op cognitieve flexibiliteit, bleken daarentegen juist meer traumasymptomen te ervaren.' Maar geldt dat ook voor de Syrische kinderen die naar Nederland zijn gevlucht? 'Om dat vast te stellen repliceren we het onderzoek bij deze kinderen', vertelt Overgaaauw.

### Gele en rode doos

Overgaaauw gebruikt in haar onderzoek een combinatie van vragenlijsten en taakjes op de computer. Bij een van de taakjes om de cognitieve flexibiliteit te meten krijgt het kind verschillende dozen te zien die elk een kleur en een afbeelding hebben, bijvoorbeeld een gele doos met daarop een hoed afgebeeld, of

een rode met daarop een auto. Als de kinderen de dozen openen blijkt de gele doos met daarop een hoed afgebeeld goud te bevatten en de rode doos met daarop een auto een bom. Later wordt de inhoud veranderd. Hoe gaat een kind om met het feit dat de gele doos met daarop een hoed afgebeeld ineens geen goud meer bevat, maar een bom? Hoe snel verwerkt en gebruikt het kind deze nieuwe informatie? Overgaaauw: 'Kinderen die makkelijk switchen scoren hoog op cognitieve flexibiliteit. Voor andere kinderen is dat switchen moeilijker, vooral van negatief naar positief: laten doordringen dat er geen bom meer in de doos zit, maar goud. Als deze kinderen ook nog hoog empathisch zijn, is de kans op het ontwikkelen van PTSS naar verwachting groter.'

### Aangrijpingspunten voor interventie?

Overgaaauw is enorm blij met de LUF-subsidie, waarmee ze een aantal belangrijke kostenposten kan financieren: een student-assistent om haar te helpen en een vergoeding voor de deelnemers die aan het onderzoek meedoen. Ze verwacht aan het eind van het jaar de verzamelde data te kunnen gaan analyseren. Maar het belangrijkste moet dan nog komen. Overgaaauw: 'Ik wil kijken of de uitkomsten aangrijpingspunten bieden voor een interventiemethode om kinderen uit oorlogsgebieden te helpen om hun stoornis te overkomen. Daar zou ik dan heel graag mee aan de slag willen.'

### LUBEC

Overgaaauw is ook verbonden aan het Leids Universitair Behandelen- en Expertise Centrum (LUBEC). Daar worden patiënten behandeld en wordt onderzoek gedaan. Veel van de (volwassen) patiënten hebben PTSS. 'Het onderzoek ligt dus dicht bij mijn werk bij LUBEC. Het leert me ook op een iets andere manier naar volwassen patiënten kijken. Maar ik wil ook kijken of ik kan proberen de oorlog uit kinderen te halen.'

## Subsidies voor studenten

Met een beurs van het LUF vertrekken jaarlijks meer dan honderd studenten naar het buitenland voor studie, stage of onderzoek. Door de coronacrisis was dit alles in 2020 maar heel beperkt mogelijk. Toch maakte uw steun ook in de afgelopen periode het verschil voor een grote groep studenten. Buitenlandse studenten die door corona in financiële problemen raakten, konden namelijk een beroep doen op noodhulp van het LUF. Drie van hen vertelden in Leidraad over hoe lastig hun situatie het afgelopen jaar was.



Alejandra Thielen | International Studies

Foto: Marius Roos

### ‘Zonder inkomsten is Nederland te duur voor mij’

De lockdown, vond Alejandra Thielen, kon ze beter uitzitten bij haar moeder in Argentinië. Maar haar verzekeringen en woonkosten in Nederland liepen door en de inkomsten uit de toeristische verhuur van haar moeders appartement in Buenos Aires verdwenen als sneeuw voor de zon. Gelukkig kreeg ze coronacrisishulp van het LUF toegekend. Daar kon ze een groot deel van haar woon- en verzekeringskosten in Nederland mee dekken.

‘De financiële impact van de coronacrisis op mijn privésituatie was mij direct in maart al duidelijk. Mijn studie en leven hier wordt bekostigd met de verhuur via Airbnb van mijn moeders appartement. Met dichte grenzen zijn er geen inkomsten. Dan is Nederland veel te duur om te blijven wonen.’ Ze informeerde bij het UWV in Den Haag of er werk voor haar was of dat ze tijdelijk een uitkering kon aanvragen. ‘Ik ben geboren Nederlandse. Mijn vader is een Nederlander, mijn moeder een Colombiaanse. We zijn toen ik drie maanden was naar Argentinië verhuisd. Maar bij het UWV kwam ik niet verder. De ambtenaar zei dat ik eerst met mijn studie moest stoppen.’

#### Camping

Dus was het toch het beste om naar Argentinië terug te vliegen. Een vriendin van haar moeder betaalde het vliegticket. ‘Dat was wel even slikken. Ik heb altijd voor mijzelf kunnen zorgen.’ In de zomer kwam ze weer terug. Ze werkte een maand op een camping in Friesland. ‘Heel goed voor mijn Nederlands.’ En inmiddels is ze alweer bijna klaar met haar laatste studiejaar. Tot die tijd moet ze de eindjes aan elkaar knopen.

### ‘Mijn lasten liepen door, dus ben ik gebleven’

Het is puzzelen om rond te komen maar Chhime Namdol Sherpa heeft ontdekt dat ze daar best goed in is. Ze kon haar studiegeldtermijnen – haar grootste zorg – de afgelopen tijd blijven betalen. Mede dankzij de hulp van het LUF. Chhimes moeder is medisch hoogleraar in Kathmandu en betaalt haar collegegeld. Dat werd een uitdaging toen haar moeder vanwege de coronacrisis op onbetaald verlof werd gestuurd.

#### Dutch mountains

‘Toen de coronacrisis uitbrak wilde ik graag naar mijn moeder. Maar Nepal ging op slot. Dus het was in or out en dat moest ik binnen twee dagen besluiten en regelen. Dat werd erg ingewikkeld toen bleek dat ik mijn huurcontract niet op kon zeggen.’ De Nepalese heeft haar melancholie vormgegeven in een schilderij. Er lijken bergen afgebeeld, maar als je goed kijkt zie je dat het de skyline van Den Haag is. ‘Mijn Dutch mountains’, glimlacht ze.

Mede door steun van het coronacrisisfonds kan ze haar collegegeld betalen. Ze verdient wat bij met babysitten. ‘Andere banen zijn moeilijk te vinden omdat werkgevers een werkvergunning voor mij moeten aanvragen. Dat neemt een paar maanden in beslag dus dan nemen ze liever een ander.’ Haar moeder is ondertussen weer aan de slag, vanuit haar geboortedorpje. ‘Ze geeft nu online les en biedt medische hulp, want dat ontbreekt in die contreien.’ Chhime is er trots op dat haar moeder in de bergen is gaan helpen maar ze is tegelijkertijd benauwd dat ze hierdoor wel erg dicht bij coronabesmettingen komt. Gelukkig zijn er altijd flatgenoten in de buurt om haar op te vrolijken. ‘Sommige etages zijn uitgestorven, maar op de mijne is iedereen gebleven. Dus wij hebben elkaar nog en houden het gezellig hier.’

### Samen leren organiseren

#### Steun aan verenigingen

Een vernieuwend of bijzonder idee voor een studentenactiviteit? Dan kun je als studie- of studentenvereniging terecht bij de LUF Commissie Algemene Subsidies Studenten Activiteiten (CASSA). CASSA steunt onder meer excursies, concerten, symposia en studiereizen. Door de coronamaatregelen was er minder mogelijk dan normaal op het gebied van evenementenorganisatie. Met succes maakten de verenigingen de omschakeling van offline naar digitaal. Zo organiseerde SOS Leiden een juridisch congres over deskundigenbewijs in het strafproces, was Jaap de Hoop Scheffer een van de sprekers bij Minerva’s All American Night over de Amerikaanse verkiezingen en kijkt het bestuur van S.V.K.T. Variscopic met trots terug op een geslaagd Clinical Career Event.



Chhime Namdol Sherpa | Liberal Arts and Sciences - International Justice

Foto: Marius Roos

### Bijbaan op Schiphol viel weg

#### Editimfon Joseph Ikpät | Advanced LL.M Public International Law

Ze verloor haar baan én de studietoelage van haar vader toen de coronacrisis uitbrak. Studeren in Nederland werd daardoor snel onbetaalbaar voor de Nigeriaanse Editimfon Joseph Ikpät. Zoals zovelen betaalt Editimfon haar collegegeld in termijnen. Dat werd snel een probleem. Ze betaalt haar studie met een toelage van haar vader en haar inkomsten uit een parttimebaan op Schiphol. Die baan hield op toen de luchtvaart stil kwam te liggen. Hetzelfde gold voor het werk van haar vader. Haar studieadviseur wees haar op het coronacrisisfonds. In vrij korte tijd werd een bijdrage geregeld voor twee maanden. Daar kon ze haar woonkosten van betalen. Ze woont sinds 2015 in Maastricht voor haar studie Forensic Law. Een paar jaar later ging ze promoveren in Maastricht én deed ze een master Advanced LL.M Public International Law in Leiden. In juni 2020 rondde ze die master af. Ze werkt nu hard aan haar proefschrift en hoopt straks werk te vinden in Nederland. Maar ze oriënteert zich ook in haar geboorteland en internationaal. Het belangrijkste is dat ze een baan vindt.

# Studentenprijzen

## De beste scripties

Op de dies voor alumni werden de Leidse Universitaire Scriptieprijs uitgereikt. Uiteindelijk gingen twee genomineerden, Shirley van der Maarel en Vincent Peeters, er vandoor met de gedeelde eerste prijs. Shirley deed voor haar master Visuele Ethnografie onderzoek naar een groep vluchtelingen die in een Italiaans dorp werd ondergebracht. Hoe creëren zij een nieuw thuisgevoel? Vincent wijdde zijn scriptie aan het ontstaan van gezichtspuntencatalogi in het strafrecht op basis van uitspraken van de Hoge Raad als leidraad bij het interpreteren van de wet.

**Shirley van der Maarel ontvangt haar oorkonde uit handen van jurylid Jos van Roosmalen**



## Prijswinnende stages

Ze waren al heel blij dat ze voor hun buitenlandse onderzoeksstage een subsidie kregen van het LUF Internationaal Studiefonds (LISF). Dat diezelfde stage hen ook nog een prijs oplevert, overtrof hun stoutste verwachtingen. Phebe van Langevelde en Nynke Anna van der Mark wonnen respectievelijk de Janneke Fruin-Helb Beurs voor de beste aanvraag en de LISF-prijs voor het beste verslag. Phebe ging aan de slag bij The Institute of Chemical Research of Catalonia. Daar deed ze fundamenteel scheikundig onderzoek naar katalysatoren voor de omzetting van CO2 in brandstof. Nynke Anna won haar prijs voor het verslag over haar onderzoek in Suriname naar een verdwenen spoorlijn. LISF-voorzitter Rachel Schats: 'Alsof we erbij waren. Jij brengt de spoorlijn echt tot leven. Het verslag ontroerde ons.'

**“Dit soort onderzoek is waarom ik scheikunde ben gaan studeren. Als dat dan ook nog eens beloond wordt met een prijs, is dat zo'n positieve bekrachtiging! Dat voelt echt goed.**

**Phebe van Langevelde**

De Leidse Universitaire Scriptieprijs worden mogelijk gemaakt door het Fonds Minerva Reünisten Jaar 1957/1961/1965, ondergebracht bij het LUF.

## Ontwikkeling van wetenschapsgebieden

# Bijzonder hoogleraren

### Bijzonder hoogleraren vanwege het LUF

Prof.dr. Bart Barendregt	Antropologie van de digitale diversiteit →
Prof.mr. Arjen Blokland	Criminologie en strafrecht
Prof.dr. Birte Forstmann	Neurowetenschappelijk testen van psychologische modellen
Prof.dr. Paul Kessler	Botanische tuinen en botanie van Zuidoost-Azië
Prof.dr. Peter Lucas	Kunstmatige Intelligentie
Prof.dr. Dirk de Vries	Bouwhistorie en erfgoed
Prof.dr. Jan Wijbrans	Geologie

Per 1 september 2020 werd professor Blokland als gewoon hoogleraar aangesteld.

### Universitaire leerstoelen gefinancierd uit fondsen op naam

Prof.dr. Niels Blokker	Internationaal institutioneel recht (Schermersleerstoel)
Prof.dr. Helen Duffy	Internationaal humanitair recht (Gieskes-Strijbis Fonds)
Prof.mr. Ton Liefwaard	UNICEF Chair Children's Rights
Prof.mr. Kees Waaldijk	Comparative Sexual Orientation Law (Betsy Brouwer Fonds)

**“In dit vakgebied proberen we vragen te beantwoorden als: hoe gaan mensen om met nepnieuws, haatzaaiende uitlatingen en met opkomende vormen van digitale (on)geletterdheid en uitsluiting?**

**Prof.dr. Bart Barendregt**



# Waar ontmoetten we elkaar?

## Dies voor alumni

Op zaterdag 15 februari 2020 vonden honderden alumni hun weg naar Leiden voor de viering van de 445ste dies natalis van hun alma mater. De dag werd traditiegetrouw gevuld met het vrolijke weerzien van oude bekenden, het samen ophalen van herinneringen en een uitgebreid collegeprogramma. Zo waren de deelnemers voor één dag weer student en schoven zij aan bij enthousiaste Leidse wetenschappers die hun kennis deelden over radicalisering, de circulaire economie, gebarentaal en meer.

De jonge alumni waren uiteraard van harte welkom bij de colleges, maar konden ook kiezen voor een van de workshops over storytelling en het omgaan met werkdruk. Voor de (klein)kinderen organiseerden we een speciaal juniorprogramma. In Museum Volkenkunde leerden ze sierlijk schrijven bij de workshop kalligrafie en ontdekten ze het verre China aan de hand van eeuwenoude objecten, verhalen en legenden.



**Na haar college over onze biologische klok in de moderne samenleving nam Joke Meijer, hoogleraar Neurofysiologie, ruim de tijd voor vragen.**



**Samen poseren: de dies voor alumni is een dag voor alle generaties**

## Cleveringabijeenkomsten

Meer dan tachtig jaar geleden, op 26 november 1940, stond professor Rudolph Cleveringa voor een overvol Groot Auditorium en sprak hij zijn afschuw uit over het ontslag van zijn Joodse collega's. Met de Cleveringabijeenkomsten staan Leidse alumni samen stil bij deze moedige protestrede. Ondanks de onzekere coronatijden hielden we in 2020 – zij het in andere vorm – vast aan deze jarenlange traditie. In samenwerking met verschillende Cleveringacomités organiseerden we een aantal online bijeenkomsten op 25 en 26 november.

Van over de hele wereld schakelden duizenden alumni live in. De sprekers, veelal Leidse hoogleraren, verlichtten de donkere novembermaand met hun kennis en aanstekelijk enthousiasme over hun vakgebied. Zo debatteerden vijf academici live vanuit het Groot Auditorium over de corrosie van internationale betrekkingen, sprak hoogleraar David Fontijn vanuit archeologisch perspectief over vrede en wreedheid in de moderne tijd en gaf Tweede Kamerlid Pieter Omtzigt zijn visie op de rechtsstaat.

# Contact met onze schenkers

Als schenker houden we u graag op de hoogte van de vele bijzondere projecten die u mogelijk maakt. Zo ontvangt u elk voorjaar de LUF-nieuwsbrief waarin we een selectie van wetenschappelijke projecten, verrijkende studiereizen en originele evenementen uitlichten. Ook sturen we geregeld updates per e-mail over wat er met uw gift wordt ontdekt, onderzocht en bereikt. We vinden het belangrijk om de verhalen te vertellen van zowel onze schenkers als van de ontvangers van de diverse beurzen en subsidies. Om die reden komt u het LUF geregeld tegen in het alumnimagazine van de universiteit.



## LUF in Leidraad

Drie keer per jaar valt de Leidraad bij alle alumni van de Universiteit Leiden op de mat. Het LUF maakt van de gelegenheid gebruik om evenementen aan te kondigen, om de achtergrond van giften toe te lichten en om interviews met studenten en wetenschappers te delen. In de wintereditie van 2020 vroegen we beursstudent Noman Ashraf, afkomstig uit Jemen, wat de kans in Leiden te studeren voor hem betekent: 'Ik wilde heel graag Political Science in Leiden studeren vanwege de specialisatie Nationalism, Ethnic Conflict and Development. Zonder de beurs van het LUF uit het Kuiper-Overpelt Studiefonds had dat niet gekund. Na mijn master wil ik voor een ngo werken in het Midden-Oosten en uiteindelijk mensen helpen in Jemen als het daar weer rustig is.' Heeft u Nomans verhaal gemist? Alle eerder verschenen edities van Leidraad vindt u op [www.universiteitleiden.nl/leidraad](http://www.universiteitleiden.nl/leidraad).



## LUF online

Voor het meest recente nieuws kunt u altijd terecht op onze website [www.LUF.nl](http://www.LUF.nl). Daarnaast zijn we te vinden op verschillende sociale media, waaronder Facebook, LinkedIn en Twitter. Volgt u ons al? Dan heeft u vast de video gezien waarin een medewerker van de Universitaire Bibliotheken Leiden een nieuw verworven Chinees manuscript met de grootst mogelijke zorg uitpakt. De aankoop van het edict was mogelijk dankzij een fonds op naam bij het LUF, ingesteld door alumnus Piet Rombouts. Bent u benieuwd naar de boodschap die het manuscript draagt? Lees dan verder op [www.LUF.nl/edict](http://www.LUF.nl/edict).



# Donaties, schenkingen & legaten

Alle projecten die we in dit jaarverslag uitlichten – en de vele andere waarvoor we een veelvoud aan pagina's nodig zouden hebben – waren niet mogelijk geweest zonder de steun van onze schenkers. We bedanken de alumni die zich verbonden voelen met hun alma mater en alle anderen die bijdragen aan vooruitgang en innovatie.

Het LUF mocht in 2020 onder meer de volgende schenkingen ontvangen:

### Voor fondsen op naam

- € 476.200 voor het Fonds Psychologie en Economisch Gedrag
- € 200.000 voor het Rombouts Fonds voor de Chinese Bijzondere Collecties in de UBL
- € 150.096 voor het Robert Fruin Fonds voor Studiereizen
- € 103.903 voor het Anna Croiset van der Kop Fonds
- € 100.000 voor het Betsy Brouwer Fonds
- € 95.000 voor het Van Wersch Springplank Fonds
- € 84.750 van de Stichting Verpakking en Milieu, waarvan € 50.000 voor het LUF-SVM Projectsubsidie Fonds
- € 60.000 voor het Van Dishoeck-de Zeeuw Fonds
- € 51.000 voor het Fonds UNICEF-Chair Children's Rights, waarvan € 10.000 van Simmons & Simmons
- € 50.000 voor het Fonds Numata Chair Buddhist Studies
- € 50.000 voor het Prof. Jaap de Graeff-Lingling Wiyadharmha Fonds
- € 50.000 voor het Cella Durksz Fonds
- € 35.332 voor het Schild-de Groen Fonds, waarvan € 6.350 van de Stichting Hoffknecht van Vuure
- € 30.000 voor het Fonds voor Wetenschappers in Verdrukking
- € 30.000 voor het Prieneke van Hoeve Phd Fellowship Fund
- € 30.000 voor het Kuiper-Overpelt Studiefonds
- € 25.000 voor het A.W. Hins Fonds t.b.v. de leerstoel Mediarecht en informatiesamenleving
- € 25.000 voor het H.L. Wesseling Fonds
- € 25.000 voor het Nypels-van der Zee Fonds
- € 24.108 van het Gieskes-Strijbis Fonds voor het Kalshoven-Gieskes Forum
- € 20.000 voor het Kroese-Duijsters Fonds
- € 20.000 voor het Swaantje Mondt Fonds
- € 15.000 voor het LUF - Lutfia Rabbani Scholarship Fonds
- € 10.000 voor het P.A. Jager-van Gelder Fonds
- € 10.000 voor het Hakkenberg αβγ - Integratie Fonds
- € 10.000 voor het Fonds jmb tot bestudering van Verdraagzaamheid
- € 10.000 voor het Han-Crebolder Fonds
- € 10.000 voor het Krijn Rietveld Memorial Award Fonds
- € 10.000 voor het Inge Voesten-Appel Fonds
- € 9.180 voor het Mr. M. Enthoven Fonds
- € 5.125 voor het Fonds voor Romeinse Archeologie
- € 5.000 voor het Bakels Fonds
- € 5.000 voor het Jobje van den Bergh-Simons Fonds
- € 4.000 voor het Elkerbout-Moene Fonds

### Overige giften en nalatenschappen

- € 128.936 nalatenschap van de heer O.R. Rombouts
- € 70.630 van Stichting Elise Mathilde Fonds
- € 42.000 van Stichting Dioraphthe
- € 30.000 van het Ritsema van Eck Fonds
- € 15.000 van Stichting Wijnkeul
- € 6.600 van de heer Ian J. Cohn voor het Palloures Project
- € 5.000 van de heer R.L. Timmerman

## Schep, troffel en kwastjes

Onder leiding van dr. Bleda Düring werkt een internationaal team van archeologen aan het blootleggen en veiligstellen van Palloures, een prehistorisch dorpje op Cyprus. Het project is een samenwerking tussen de Faculteit der Archeologie en het Departement van Oudheden van de Republiek Cyprus. De aangetroffen gebouwen en talloze vondsten werpen een nieuw licht op (de overgang tussen) het Midden- en Laat-Chalcolithicum (kopertijd) op het eiland in de Middellandse Zee.

Over de gift van Ian Cohn vertelt dr. Düring het volgende: 'Het beeld dat veel mensen hebben van opgravingen is dat archeologen vooral in de weer zijn met een schep, troffel en kwastjes. Vandaag de dag zit ons vak echter vol technologie. We nemen monsters voor DNA-analyses, strontiumisotopen en C14-datering, en al onze documentatie is digitaal. We documenteren onze gebouwen en graven met 3D-modellen, meten alles op de millimeter nauwkeurig in, beschrijven onze deposities en sporen op een tablet in het veld en maken continu foto's met onze drone. We zijn onze papierloze documentatie in 2015 begonnen, en onze veldtablets en drone begonnen het letterlijk te begeven. Met de steun van de heer Cohn kunnen we dit jaar een nieuwe drone en veldtablets aanschaffen, zodat we niet terug hoeven naar het analoge tijdperk.'



Foto: Ian J. Cohn



**Wilt u meer weten over schenken aan de wetenschap? We vertellen u graag over de mogelijkheden. Neem hiervoor contact op met Eliane Cohen via 071 527 2727 of [e.c.cohen@LUF.leidenuniv.nl](mailto:e.c.cohen@LUF.leidenuniv.nl).**

# Sleuteldragers

**Het netwerk van Sleuteldragers bestaat uit betrokken alumni die de Universiteit Leiden een warm hart toedragen. Door hun structurele gift kan het LUF projecten over een periode van meerdere jaren steunen. Zo leveren Sleuteldragers een essentiële bijdrage aan de bloei van de universiteit en zijn zij een stimulans voor baanbrekend en impactvol onderzoek.**

Sleuteldragers worden persoonlijk uitgenodigd voor de jaarlijkse academische hoogtepunten en voor unieke bijeenkomsten die speciaal voor hen worden georganiseerd. Zo bezochten zij in 2020 het Rijksmuseum Boerhaave voor een lezing van alumnus Tim Huisman, Conservator Beeld & Geneeskunde, gevolgd door



**Wilt u meer weten over het Sleuteldragerschap? Kijk dan op [www.LUF.nl/sleuteldrager](http://www.LUF.nl/sleuteldrager) of neem contact op met Heiltje Boumeester via [h.boumeester@LUF.leidenuniv.nl](mailto:h.boumeester@LUF.leidenuniv.nl).**

een reis langs vijf eeuwen wetenschapsgeschiedenis in Nederland. Ook organiseerden we een aantal edities van de online reeks 'In gesprek met een jonge wetenschapper.' In het najaar schoof farmacoloog Coen van Hasselt aan om te vertellen over zijn strijd tegen antibiotica-resistentie en hoe hij met steun van de schenkers van het LUF een mogelijke oplossing ontwikkelde.

## Onze speciaal begunstigers en Sleuteldragers per 31 december 2020

Dhr. mr. J.P. Aalders | Mevr. mr. I.A.M. van Affelen van Saemsfoort | Dhr. dr. H.A. Algra | Dhr. prof. mr. E.A. Alkema | Mevr. C.M. Alkema - Hilbrands | Dhr. drs. J.K. van Andel | Dhr. mr. N.A. André de la Porte | Mevr. mr. A.E. André de la Porte - Hooijkaas | Dhr. prof. dr. W. van Anrooij | Dhr. mr. G.W.J. Antvelink | Mevr. drs. E.C. Antvelink - de Bree | Dhr. mr. L.W. Archer | Mevr. drs. E.T.W. Archer - Wijn | Dhr. dr. A.E.R. Arnold | Dhr. dr. C.O.P. Arts | Dhr. mr. A.R. Autar | Mevr. mr. E. Badon Ghijben | Mevr. prof. dr. C.C. Bakels | Dhr. mr. ir. L. Barendregt | Dhr. mr. R.A. Barendsen | Dhr. mr. R.H.A. Barge | Mevr. mr. M.H.E.C. Barge - van Engelen | Mevr. dr. R.M.Y. Barge | Dhr. mr. H.J.M. Bartels | Mevr. mr. P. Bax - Engelsman | Dhr. dr. J.J. van Beele | Dhr. prof. dr. C.W.J. Beenakker | Dhr. mr. P.M.A. van Berckel | Mevr. drs. R.M. van Berckel - Visser 't Hooft | Mevr. dr. A.L.M. van Berckel - Boehmer | Dhr. mr. R.F. van den Bergh | Mevr. drs. D. Bergsma | Mevr. mr. L.X.M. van Beuningen | Dhr. mr. H.A. van Beuningen | Mevr. mr. K. van Beuningen - Dietrich | Mevr. drs. M. van Beuningen | Dhr. mr. W.F. van Beuningen | Mevr. mr. D.J.M. Bicker Caarten | Dhr. drs. D.P.J. Biemond | Dhr. T.J. Bierman | Mevr. mr. M.E. Bierman - Beukema toe Water | Dhr. mr. P. Bijleveld | Dhr. dr. A.D. Bins arts | Mevr. mr. M.A. de Blécourt - Wouterse | Dhr. prof. dr. J.H. van Bockel | Dhr. mr. R.H. Boekhorst | Mevr. drs. A.A.A. Boekhorst - van der Pluijm | Mevr. mr. P.C. Boelaars - van Hoeken | Dhr. dr. H.H. de Boer arts | Mevr. mr. B.E. Boertje | Mevr. mr. S.L. van Boetzelaer - van Wersch | Mevr. mr. S.C. de Bok - Vervest | Dhr. prof. dr. J.H. Bolk | Dhr. mr. M.B. Bolle | Dhr. mr. P.H.L. Boogerd | Dhr. mr. dr. J.A. Booi | Mevr. mr. J.J. Booi - van Hoek | Mevr. M.K. Boonstra MA | Dhr. Jhr. mr. G.F. Boreel | Mevr. H.N.L. Boreel - van Riemsdijk | Dhr. Jhr. drs. F.E.P. Boreel | Mevr. N. ten Bosch | Dhr. mr. H.J.C. Botter | Mevr. mr. H. Boumeester - Bruins Slot | Mevr. prof. dr. E. Bouwman | Dhr. mr. D. ter Braak | Dhr. drs. M.B. Braber | Dhr. mr. M.J.F. in de Braekt | Dhr. mr. J.R. Brakema | Mevr. mr. C. Brederij | Mevr. drs. J.A. Brederode | Dhr. mr. A. Breekveldt | Dhr. prof. dr. D.D. Breimer | Dhr. dr. J.W. Briët | Dhr. prof. mr. L.J. Brinkhorst | Mevr. drs. J. Brinkhorst - Heringa | Dhr. mr. M.A. Broeders | Mevr. E. Broeders - Sachs | Dhr. drs. J.H. ten Broeke | Mevr. mr. J.J. Broese van Groenou - Gratama | Dhr. drs. D.P. Brouwer | Mevr. mr. M.L.G. Bunker | Mevr. mr. G.A.M. Bunker | Dr. M.G. Bunnemeyer MD, MPH | Mevr. Jkvr. mr. M.H.J.P. van Buttingha Wichers | Dhr. mr. Th.Th. Byvanck | Mevr. drs. R.A. de Caluwé - Sharpe | Mevr. A.A. Carrière | Mevr. dr. ir. G.J. Casimir | Dhr. mr. T.S. ten Cate | Dhr. mr. M. Chatelin | Mevr. mr. T.C. van Citters - Knip | Dhr. prof. dr. F.J. Cleton | Mevr. drs. A.E. de Cock | Dhr. mr. J.P. Coebergh | Mevr. drs. S.G. Coebergh | Mevr. drs. M.M. Coelingh Bennink - de Boer | Dhr. drs. E.V.C.M. Cohen | Dhr. drs. M.S.L. Cohen | Mevr. mr. A.M.L. Cohen - Koningsveld | Dhr. prof. dr. A.F. Cohen | Mevr. dr. T.E. Cohen - Overbeek | Mr. I.J. Cohn BA | Mevr. H.R. Collot d'Escury - Hooft Graafland | Mevr. mr. W.R.A. Collot d'Escury - de Blocq van Scheltinga | Dhr. mr. M. Corsten | Dhr. drs. J.W. Cramer | Mevr. mr. H.S.C. Crebolder | Dhr. prof. dr. M. Danhof | Dhr. dr. P.H.W.M. Daverveldt | Dhr. E. Dedeic LL.M. | Dhr. mr. F. van der Deijl | Dhr. mr. J.A. Dekker | Dhr. drs. P.G.B. van Delden arts | Mevr. mr. C.E. Dettmeijer - Vermeulen | Dhr. mr. drs. M.A. Dierckx | Dhr. mr. G.R.C. Dierick | Mevr. prof. dr. Y. van Dijk | Dhr. L.Th.L. Dijkman | Mevr. prof. dr. E.F. van Dishoeck | Dhr. dr. P.G. van Ditzhuyzen | Mevr. drs. A. Dobbelaar - Boelmans Kranenburg | Mevr. mr. Ch.D.W. Doeksen - van Galen Last | Dhr. mr. G.V.H. Doeksen | Mevr. drs. K.A. Doeksen - Kleykamp | Dhr. mr. M.J.F.M. Dolmans LL.M. | Mevr. drs. E.W. van Dongen | Dhr. drs. L.H.C. Donkers | Mevr. mr. A.C.J. van Dooijeweert | Mevr. drs. C.S. Doude van Troostwijk - Terwogt | Dhr. dr. P.B. Douwes Dekker KNO arts | Mevr. drs. A.W. Douwes Dekker - Brinkert | Mevr. C. van Driel - Murray | Dhr. mr. A.E. Driessen | Mevr. mr. Y. Driessen - Hollander | Dhr. mr. P.J. van Duinen | Mevr. mr. A.M. Dumoulin - Siemens | Dhr. mr. F.B. Durksz | Mevr. drs. H.A. Durksz | Dhr. mr. W.F. Dutilh | Dhr. prof. dr. S.J. Edixhoven | Dhr. C.J. Edwards BA | Dhr. mr. L.P.M. Eenens | Dhr. dr. A.J. Elen | Dhr. mr. E.P. Elink Schuurman | Mevr. drs. J.L.E.A. Elink Schuurman - Gastelaars | Mevr. mr. E. Elkerbout | Dhr. dr. H.Ph. Endtz | Mevr. mr. drs. A.A.E.C. Endtz - Insinger | Mevr. drs. S.M. den Engelsens - de Groot | Dhr. mr. J.J. van Enter | Dhr. mr. M. Enthoven | Dhr. mr. B. Eradus | Mevr. drs. C.E. van Exel - Elias | Dhr. mr. J.F.H.M. van Exter | Mevr. drs. E. Feuth - de Bruyn | Dhr. prof. dr. J.P. Filedt Kok | Dhr. prof. dr. G.J.M. Fleuren | Mevr. mr. J.M. Fleuren - van Walsem | Dhr. mr. P.L. Folmer | Mevr. J. Fontein - van der Velden | Dhr. mr. A.Ch.H. Franken | Dhr. prof. dr. H. Franken | Dhr. mr. M.H. Frech | Mevr. drs. E. Frech - Nije | Dhr. dr. A.M. Frens | Mevr. drs. J.M.C. Frens - Geurts | Dhr. drs. S.J.G.C. Frerichs | Mevr. prof. dr. J. Frishman | Dhr. mr. R.H. Geel | Dhr. Jhr. mr. H.C. van Geen | Mevr. A.H. van Geen - Gratama | Mevr. drs. H.W. Geertsema | Dhr. drs. J.B.J. Geise | Mevr. L. van Gelder - Cronheim | Dhr. drs. P.A.J. Geluk | Dhr. prof. dr. J. van Gijn | Mevr. mr. C.M. Glazener - Insinger MBA | Dhr. P.C.J.A. Goderie arts | Mevr. N.A.W. van Goens Youskine | Mevr. mr. M.E. van der Goes - Doeksen | Mevr. drs. J.F. van der Goot - Nauta | Dhr. mr. O.B.J. Gorter | Mevr. drs. H.M.A. Gorter - van Gorp | Mr. F.D. Grant PhD | Mevr. drs. E.C.Th. Gratama | Dhr. ir. R. Gratama | Dhr. drs. H.A. Gratama | Dhr. R. Gratama | Dhr. mr. R.H. van Grieken | Dhr. mr. E.J. van der Grijp | Mevr. C. van der Grijp - Baneke | Dhr. mr. W.A. Groen | Mevr. A. van Groningen MA | Dhr. C.H.M. de Groot arts | Mevr. J.T.C.J.M. de Groot - Soete | Mevr. prof. dr. C.J.M. de Groot | Mevr. mr. V.J. Groeters - Roeters van Lennep | Dhr. dr. F.C.A. van Haasteren | Mevr. S.J. van Haasteren | Mevr. dr. A. Hakkenberg | Dhr. prof. drs. V. Halberstadt | Dhr. mr. O. Hammerstein | Dhr. prof. dr. J.F. Hamming arts | Dhr. mr. C.L. Hamming | Mevr. mr. G. Hamming - Hamburger | Dhr. mr. W.H.L. Han | Mevr. drs. H.J. 't Hart - van den Muyzenberg | Dhr. A.Ph.J. de Haseth Möller | Mevr. drs. F.S. Hattink - van Nieuwkuyl | Dhr. mr. R.R. Hazewinkel | Mevr. dr. C.Q. van Heeren | Dhr. mr. P. Heering | Mevr. Heering | Dhr. mr. H.F. Heerkens Thijssen | Mevr. dr. L. van der Heijden MA | Mevr. I.M. Hendriks LL.M. | Mevr. mr. drs. L.C. Hennink - Wijers | Dhr. prof. mr. H.J. van den Herik | Dhr. prof. dr. R.M. Hermans | Dhr. mr. J.M. Hessels MBA | Dhr. drs. M.W. Heybroek | Dhr. dr. H.L. Heyneker | Mevr. mr. P.C.M. Hilders - Hessing | Dhr. prof. mr. A.W. Hins | Dhr. drs.

R.J. Hissink | Dhr. mr. W.B. Hoekstra | Mevr. drs. W.S. van Hoeve | Mevr. drs. A.E. van der Hoeven | Dhr. prof. dr. P.G. Hoftijzer | Dhr. prof. dr. P.C.W. Hogendoorn | Dhr. dr. P.W. den Hollander | Dhr. H.J.F. Hoogendijk LL.M. | Dhr. drs. M.N. Hoogeveen | Mevr. mr. H.J. Hoogeveen - Bronsgeest | Dhr. F.Y.Q. Hoorweg MSc | Mevr. mr. L.D.A. van Houwelingen | Dhr. mr. D.H. van Hövell tot Westerflieer | Dhr. mr. P.G. Hugenholtz | Dhr. J.R. Huisman | Dhr. mr. J.B.A.A. Huisman | Mevr. drs. W.M.M. van Ierschoot | Dhr. mr. E.F. Jacobs | Dhr. mr. drs. P.H.C. de Jager | Mevr. prof. dr. M.J. Jager | Mevr. mr. I.M.G. Jankovich | Dhr. mr. J.E. Jansen | Dhr. drs. B.J. Jansen | Mevr. mr. C.A. Jansen Verplanke | Dhr. mr. G.F. Jonckheer | Mevr. mr. A. de Jong | Dhr. Jhr. mr. W.A. de Jonge | Dhr. dr. B.M. de Jongh | Dhr. mr. J.J.H. Joosten | Dhr. mr. M.W. Josephus Jitta | Dhr. mr. A.P. Kaland | Dhr. mr. P.J. Kalff | Dhr. mr. A.A.J. Kalshoven | Dhr. drs. A.F. Kan | Dhr. mr. H.P. de Kanter | Mevr. drs. W.E.A. de Kanter - Koppenol | Dhr. prof. mr. P.J.G. Kapteyn | Mevr. mr. H.J. Kapteyn - Streef | Dhr. P.H.A. Kasbergen MA | Mevr. drs. C.M. Keijzer | Dhr. prof. dr. P.H. Kes | Mevr. C.J.F.M. Keulen | Mevr. mr. M.J. Keus - Minderhout | Mevr. G.C.M. Kevenaar - Dierick | Dhr. mr. L.R. Kiers BA | Mevr. mr. A.D. Kiers - Becking | Dhr. dr. M. Kiewiet de Jonge | Dhr. mr. F.W. Kist | Dhr. mr. A.J. Kist | Dhr. prof. dr. R.J.M. Klautz | Dhr. drs. N.H. Klay | Mevr. drs. S.E. Klay - Smit | Mevr. dr. R.H.C. van Kleef LL.M. | Dhr. mr. J.P. de Klerk MBA | Mevr. mr. C.S. de Klerk - Waller | Mevr. drs. E.S.F. de Klerk - den Tonkelaar | Dhr. mr. J.O. van Klinken | Dhr. mr. A.M. Kloosterman | Mevr. drs. J.M. Kloosterman - Keeman | Mevr. drs. C.J. Knapen | Dhr. mr. drs. W. Knibbeler | Mevr. mr. dr. M.L. Koemans MSc | Dhr. mr. P.C.L. Kooijman | Dhr. drs. T.P.G.E. Koomen | Dhr. drs. R. Koopmans MBA | Dhr. mr. B.R. Körner | Mevr. dr. J.E. Korteweg | Mevr. dr. H.S. de Koster | Dhr. mr. J.H.W. Koster | Dhr. drs. D.J. Kraaijeveld | Mevr. mr. E.L.M. van Kranenburg | Dhr. mr. J. Kranendonk | Dhr. prof. dr. H.M.J. Krans | Mevr. mr. E.M.E. de Kreij | Dhr. dr. C.J. Kroese | Mevr. E.F. Krol MSc | Dhr. mr. O. Kromhof | Dhr. mr. R.P. Kröner | Dhr. drs. R.W.M. Kropholler | Mevr. dr. E.J.T. Krul | Mevr. P.W. Kruseman - Boll | Mevr. M.R. Kuethe LL.M. | Dhr. prof. mr. B.H. ter Kuile | Dhr. mr. J.Ch.L. Kuiper | Dhr. drs. M.M. Kuiper | Mevr. mr. E.J. Kuiper | Dhr. dr. W.G. Kuiper | Mevr. drs. A.C.M.D. Kuiper - Overpelt | Mevr. M.E. Kuipers MSc | Dhr. mr. E.T.J.T. Kwint | Mevr. drs. C.M. Kwist | Mevr. drs. M. Labryère - Zuideveld | Mevr. prof. dr. E.C.M. de Lange | Mevr. drs. M.R. van Lanschot - van Vloten | Dhr. mr. A.S.A. Lanser | Mevr. drs. V.C. van Lede - Quarles van Ufford | Dhr. mr. H.W. Ledeboer | Mevr. drs. S.Q. Ledeboer - Meermans | Dhr. mr. H.A.J. Leewens | Dhr. mr. F.L. Leijdesdorff | Dhr. dr. C.C.M. Lelkens | Mevr. J.H.B.J. Lelkens - Dijknga | Dhr. mr. D.J.R. Lemstra | Mevr. prof. dr. C.C. Levelt | Dhr. B.J.H. van Liemt | Dhr. mr. ir. J.H. van Lint | Dhr. dr. P.L. Loader | Mevr. drs. L.E. Loader - van den Muyzenberg | Mevr. mr. J.C.S. Lodder - Romijn | Dhr. mr. J.F. Lodeizer | Dhr. mr. E. Lolcama | Mevr. mr. J. Lolcama - Born | Mevr. mr. M.L.A. van Loon - Labouchere | Mevr. mr. drs. lic. M.H.A.P. Lo-Sin-Sjoe - Geurts | Mevr. drs. P.C.M. Lunsingh Scheurleer | Mevr. drs. H.M.T. Lurvink - van Ogtrop | Mevr. drs. W.G. Luyendijk | Dhr. mr. dr. L.M. van der Mandele | Dhr. drs. P.H. van der Meer | Dhr. mr. J.W. Meeuwis | Dhr. drs. A.F. Meijer | Mevr. drs. M.Y. Meijer - Bergmans | Dhr. mr. M.R. Meijer | Dhr. mr. E. Meijer Swantee | Mevr. drs. A.E. Meinders - Durksz | Mevr. mr. R.M. Meiners | Mevr. drs. M.S.M. Mekel | Dhr. mr. P.W. Mendel | Dhr. mr. J. Mendlik | Dhr. mr. drs. L.Th.P. Menken | Dhr. mr. W.E. Merens | Dhr. mr. A.C. Metzelaar | Mevr. C.E. Meurs BSc | Dhr. mr. P.B. Mijster | Dhr. prof. dr. B. Mochtar | Mevr. drs. W.J. Möhring | Dhr. mr. R.D.A. Molkenboer | Mevr. mr. A.B. Molkenboer - Hamming | Mevr. dr. A.C. Moll | Dhr. dr. J.C. Mondt | Mevr. mr. M.A.A. Mondt - Schouten | Dhr. mr. R. de Mooij | Mevr. M.H.C. de Mooij - Morshuis | Mevr. L.S. Moors LL.M. | Dhr. mr. W.H.A.M. van den Muijsenbergh | Dhr. mr. R.R.J.F.H. Muller | Dhr. mr. M.H. Muller | Mevr. dr. A. Mulock Houwer - Linssen | Dhr. mr. J.N. Munting | Mevr. mr. M.I. Munting - Fernandez Niemann | Mevr. B. Murray | Mevr. S.N. Naaman LL.M. | Dhr. mr. F.W. de Nerée tot Babberich | Dhr. mr. F.W.P. de Nerée tot Babberich | Mevr. A.R. Neve | Dhr. drs. J.L. van Nieuwenhuizen | Mevr. mr. E.M. van Nieuwenhuizen - van Wessum | Mevr. mr. C.W.N. van Nieuwkerk | Dhr. mr. S.A. Nieuwland | Mevr. mr. J.M.M. Nieuwland - Keulen | Dhr. Jhr. mr. C.E.M. van Nispen tot Sevenaer | Mevr. mr. P.A.C. van Nispen tot Sevenaer - Rovers | Mevr. mr. H.C. Nobel | Mevr. drs. V.F. Nolen | Dhr. mr. F.H. Noordhoek Hegt | Mevr. mr. C.L. Noordhoek Hegt - Schummelketel | Dhr. drs. B.A.A. van Noort | Mevr. E.G.D. van Noort - van Bruggen | Dhr. drs. R.G. Nypels | Mevr. H.A.C. Nypels - Tans | Dhr. mr. E.P.J. Ockers | Dhr. mr. D.M. Ogilvie | Mevr. drs. C.M. Ogilvie - Emanuelson | Mevr. mr. A. Onsmann | Mevr. drs. W.W.M. Oomens - Kruijtzter | Mevr. drs. M.S. Oort - Lissy | Dhr. drs. A.R. Oosterhuis | Mevr. drs. M.H.L. Oosterhuis - van 't Haaff | Dhr. mr. C.C.F.A. van Oranje-Nassau | Dhr. mr. W.J. Ouwkerk | Mevr. H.C.C. Ouwkerk - Verspijck | Dhr. mr. A.V. Paardekoope | Dhr. mr. J.P.A. Pajmans | Dhr. drs. D.H. de la Parra | Mevr. drs. C.M.J.C. Pauw - van Doormalen | Dhr. R. Pekelharing huisarts | Mevr. mr. F.M. Pekelharing - de Planque | Dhr. mr. D.G. Peterich | Dhr. mr. R. Pfeiffer | Mevr. dr. J.J.P.M. Pieters | Dhr. F. Planjer MSc | Mevr. mr. A.M.J.M. Ploumen | Dhr. dr. mr. L. van Poelgeest | Mevr. prof. dr. J.S. Pollmann | Dhr. E.D. Ponfoort arts | Mevr. mr. C.C. Ponfoort - Weitenberg | Dhr. mr. W.H.M. Pot | Mevr. dr. C.C. Pot - Mees | Dhr. dr. R.M.L. Poubion | Mevr. mr. E.L. van Praag | Mevr. mr. C.T.M. Prakke - Roosendaal | Mevr. prof. mr. J.E.J. Prins | Mevr. M.L. van Putten LL.M. | Dhr. mr. J.M. Quist | Dhr. A.A. Quist LL.M. | Dhr. O.P. Quist LL.M. | Mevr. M.A. Raaphorst | Dhr. S. Rabbani | Dhr. mr. drs. W.F. van Rappard | Dhr. mr. D.W. van Rappard | Mevr. mr. N.T.J. van Rappard - Lammers | Mevr. mr. S.M.E. Regehr - Lederer | Dhr. dr. M.A. Reuland | Dhr. drs. F.E.R. Rhodius | Dhr. drs. L.A.C. Rietveld | Dhr. prof. dr. A.H.G. Rinnooy Kan | Dhr. mr. S.Ph. Robbers | Dhr. mr. B.W. Roelvink | Mevr. mr. A. Roelvink - Verhoeff | Dhr. mr. R.E. Rogaar | Mevr. drs. M. Rogaar - Burlage | Dhr. drs. P.A. Rombouts | Dhr. drs. C.F. Roos MBA | Mevr. drs. P.E. Roos - Dam | Mevr. drs. S.M.H. van Roozendaal | Dhr. mr. M.D. Rosenberg Polak | Mevr. drs. R.E. Roskam MSc | Dhr. prof. dr. H.J.A. Röttgering | Mevr. drs. H.M. Ruijg | Dhr. W. Ruijs | Dhr. drs. M. Rutte | Dhr. mr. J.P.G. Sanders | Dhr. prof. dr. F.W. Saris | Dhr. prof. dr. J. Schaeken | Mevr. mr. D.M.B.C. Schilte - Ouweland | Dhr. mr. A. Schoemaker | Mevr. mr. J.E. Schoemaker - Mazel | Dhr. mr. J. Scholten | Mevr. drs. C.M. Scholten - Kloosterman | Mevr. mr. F.M.H. Schoute | Dhr. R.H. Schreve arts | Mevr. Y. Schröder | Dhr. mr. R. Schuijt | Mevr. drs. E.S. Schuitemaker | Dhr. S. Shaku | Dhr. dr. B. Siegerink | Dhr. mr. L.H. Siertsema | Mevr. mr. S. Siertsema - de Vries | Mevr. drs. E.A. Sijpesteijn - Moen | Dhr. mr. M.F. Slendebroek | Dhr. mr. M.J. Slendebroek | Mevr. drs. B. Slendebroek - Stokhuizen | Mevr. prof. dr. I. Sluiter | Dhr. R. Smakman MSc | Mevr. mr. C.A.M. Smarius - Dunselman | Dhr. mr. M. Smeets | Dhr. prof. mr. H.J. Sniijders | Dhr. dr. P.A. Soons | Dhr. mr. F.S.M. van Spaendonck | Mevr. A.J. van Spaendonck - Maas Geesteranus arts | Dhr. mr. N.B. Spoor | Dhr. dr. C.R. Staalman | Mevr. mr. A.F.F. Stas - Bax | Dhr. mr. T.H.G. Steenmetser | Mevr. mr. D.H. Steenmetser - Bakker | Mevr. drs. E.P. Stehouwer - Van Iersel | Dhr. prof. C.C. Sterk | Mevr. C.J.M. Sterk - Berkvens | Dhr. mr. G.A. van der Steur | Dhr. mr. W.F.C. Stevens | Mevr. mr. M.R. Stoffer - van Dam | Dhr. mr. M. Stoffer | Mevr. mr. M.E.W.M.M. Stoffer - Goldschmeding | Dhr. drs. R. Stoffer | Dhr. mr. S. Stoffer MBA | Dhr. prof. mr. C.J.J.M. Stolker | Dhr. drs. J. Stroeve | Mevr. mr. A.E. Sutorius - van Hees | Mevr. drs. D.J. Swart | Dhr. Jhr. mr. R.E. Teixeira de Mattos | Mevr. drs. E.M. Terveer MSc | Dhr. Jhr. drs. R.W.F. van Tets | Dhr. ir. drs. R.L. Timmerman | Mevr. dr. M.D. Trietsch | Dhr. drs. F.J.M.C.G. Tummers | Dhr. mr. H.W. Unger | Dhr. mr. H.R. van der Valk | Dhr. G.H.A. van der Varst MA | Mevr. mr. A.L. van der Veer - Hylkema | Dhr. prof. dr. H. te Velde | Mevr. mr. I.L. van Veldhuizen - Rothenbücher | Dhr. mr. A.J.M. van der Ven | Mevr. mr. J.C. Verhees - Kranendonk | Dhr. mr. O.N.F. Verloop | Mevr. mr. L.C. Verstegen - Kist | Mevr. dr. H.F. Verwey | Mevr. A. Vigeveno - Smits | Dhr. mr. S.W.A.M. Visée | Dhr. drs. M.T.P.J. Voesten | Dhr. mr. H.H. Völker | Mevr. drs. C.E. Völker - Teixeira de Mattos | Dhr. dr. F.J. Vonk | Dhr. mr. R.P. Voogd | Dhr. mr. H.J. de Vries | Dhr. prof. mr. C. Waaldijk | Dhr. mr. H.L.J. Walhain | Dhr. mr. C.J.F. Warner | Dhr. mr. D.C. van Wassenaer | Dhr. dr. A.H.E.M. Wellink | Mevr. mr. M.V. Wellink - Volmer | Dhr. drs. J.L. Werner | Mevr. drs. S. Werner - Mackertich | Dhr. mr. drs. L.J.A. van Wersch | Mevr. M.J.H. van Wersch - Kneplé | Mevr. mr. M.M. Wertheim | Dhr. Jhr. drs. J.D. Wesselman van Helmond | Dhr. mr. B. Westerhout | Mevr. mr. Z.M.J. Westerhout - Jankovich | Dhr. mr. E.J. Westerink | Mevr. mr. C.A.M. Westerink - Heijmeier | Dhr. mr. P.A.J. Westhoff | Dhr. mr. dr. B.T.M. van der Wiel | Dhr. mr. W.J. Wielinga | Mevr. mr. I.M. Wielinga - Pols | Dhr. dr. M. van Wijhe | Dhr. drs. F.A. Wijsenbeek | Dhr. prof. dr. R. Willemze | Mevr. A. Willemze - van Zijverden | Dhr. dr. D.L.B. Winkelman | Mevr. mr. drs. W.I. Wisman | Dhr. mr. G.P.M. de Wit | Dhr. Jhr. dr. H.E. Witsen Elias | Mevr. drs. N.E. Witsen Elias - Kool | Mevr. drs. C.S. de Witt Wijnen - Jansen Schoonhoven | Dhr. dr. W.M. Witteveen | Dhr. mr. M.F.M. Wyers LL.M. | Mevr. drs. M.H.C. Wyers - Blauwkuip | Mevr. drs. N.C.A.M. Zandbergen | Dhr. prof. dr. P.T. de Zeeuw | Dhr. mr. B.P. Zijlman | Mevr. mr. K.A. Zimmer | Mevr. drs. C.H. van Zoest | Mevr. drs. M.L.A. gravin van Zuylen van Nijeveldt - den Beer Poortugaal MSc | Mevr. mr. M.C.I.J. van Zuylen van Nyevelt - Dekker MSc | Dhr. mr. S.M. Zwanenburg



## Fondsen op naam

Bij een fonds op naam bepaalt de schenker zelf de naam en doelstelling, een gerichte opdracht, van het fonds. De gedachten achter oprichting zijn divers: ter herinnering aan een dierbare, als een manier om voort te leven in de wetenschap of als ondersteuning van een wetenschapsveld dat men na aan het hart ligt.

Het Leids Universiteits Fonds had in 2020 84 fondsen op naam in beheer. Waar kwamen de gelden dit jaar aan ten goede? We zetten enkele mooie voorbeelden voor u op een rij.

### Juristen en biologen samen tegen plasticvervuiling

**‘Het is niet de vraag óf de concentratie microplastics in het milieu een risico voor mens en dier wordt, maar wannéer’, zegt rechtendocent Esther Kentin. Tenzij we meer werk gaan maken van plasticregulering. Met een LUF-subsidie van het Kroese-Duijsters Fonds zette ze met studenten, juristen en levenswetenschappers belangrijke stappen in die richting.**

Wat de gevolgen zijn van plastics en microplastics in het milieu, daarover verschijnen maandelijks wel honderd wetenschappelijke artikelen van ecotoxicologen, mariene biologen en andere levenswetenschappers. Juridisch onderzoek naar regulering en wetgeving was er nauwelijks, tot docent Esther Kentin van het Instituut voor Metajuridica erin dook, rond 2016.



Esther Kentin | Onderzoeker en docent rechten

Foto: Monique Shaw

#### Meer kennis en bereik

Met een LUF-subsidie kregen Kentins plasticonderzoek en -onderwijs een glansrijke nieuwe dimensie, die niet alleen de kennis over dit onderwerp flink vergrootte, maar ook het bereik ervan. ‘Een hoogtepunt was de vijfdaagse workshop *Science-based Rules on Plastic: Regulating Plastic Pollution*, die ik organiseerde met studenten, collega Jonathan Huijts en hoogleraar ecotoxicologie Martina Vijver.’ Juristen en levenswetenschappers kwamen bij elkaar, het was nog voor de corona-lockdown.

Levenswetenschappers leerden van de workshop dat ze in hun studies wellicht te veel nadruk leggen op wat ze nog níet weten. ‘Ze sluiten altijd af met de constatering dat meer onderzoek nodig is. Dat helpt niet bij het op gang brengen van regulering, terwijl er al zo veel wél bekend is. In alle compartimenten van ons milieu zijn microplastics gevonden, van diepzee tot gletsjers, op allebei de polen, en ze zijn altijd afkomstig van de mens. Ook al weten we nog niet of ze bijvoorbeeld kanker veroorzaken, ze komen wel in onze weefsels voor, ze zijn persistent en hopen zich op in de voedselketen.’

#### Concrete oplossingen en strategieën

Studenten hielpen het congres te organiseren. ‘Prachtig om te zien hoe zij daarin groeiden.’ Daarnaast brachten ze aanbevelingen, oplossingen en strategieën voor beleid in kaart om plasticvervuiling tegen te gaan. Bestaande en voorgestelde wetgeving en beleid in Europa zetten ze ook op een rij.

Sinds de workshop werkt de projectgroep aan een set beginselen die de basis kan vormen voor effectieve regulering. ‘Een van de mooiste vind ik *essential use*. Is het wel altijd nodig om plastic te gebruiken?’ Kentin houdt een fles Andreon-shampoo omhoog. ‘Hier zitten veel microplastics in, alleen maar om de shampoo een fijne glans en textuur te geven. Ook teruggaan naar een beperkt aantal soorten plastic kan een goed beginsel zijn, om recycling makkelijker te maken.’

Dit LUF-project leidt niet alleen tot concrete uitkomsten, maar ook tot productieve nieuwe contacten. ‘Ik spreek regelmatig met het RIVM bijvoorbeeld, en ben lid van een werkgroep van Rijkswaterstaat op het gebied van microplastics in kleding.’ Wat betreft al die betrokken studenten bij het project: wie weet wat zij in hun lange loopbanen nog voor elkaar zullen krijgen.

## De kracht van democratische controlemechanismen

**De jaarlijkse LUF Stimuleringsubsidie ging naar een team van onderzoekers van drie faculteiten: Honorata Mazepus (Governance and Global Affairs), Wouter Veenendaal (Sociale Wetenschappen) en Anne Heyer (Geesteswetenschappen). Zij gaan voor het eerst de rol van schaalgrootte op het functioneren van controlerende instituties, zoals de media, het parlement en de rechterlijke macht onderzoeken.**

‘In verschillende landen sturen politieke leiders actief aan op de verzwakking van deze instituties. Deze verontrustende trend wijst op een acute noodzaak om meer inzicht te krijgen in de kracht van democratische controlemechanismen,’ aldus Honorata Mazepus. Zij en de andere onderzoekers gaan verschillende deelonderzoeken uitvoeren, waarbij ze onder andere de historische context in kaart brengen. Hoe hebben democratische controlemechanismen in kleine en grote gemeenschappen door de tijd heen gefunctioneerd? In de recentere geschiedenis onderzoeken ze het debat over schaal en instituties in archieven van bijvoorbeeld kranten en partijcongressen. Ze werken vanuit de theorie dat de oprichting van formele instituties weliswaar democratie op grote schaal mogelijk heeft gemaakt, maar dat deze instituties slecht aansluiten bij de politieke intuïties en behoeften van burgers. ‘Door oplossingen voor het probleem van schaal te identificeren, willen we uiteindelijk concrete aanbevelingen doen om instituties te versterken en zo het vertrouwen van burgers in de democratische politiek vergroten.’



Honorata Mazepus | onderzoeker bij het Institute of Security and Global Affairs

Foto: Rob Overmeer



Professor Paul Hoftijzer bij een rondleiding in Bibliotheca Thysiana

Foto: Monique Shaw

## Gift voor de toekomst

Drs. Ingeborg H.A. Kneip benoemde het Leids Universiteits Fonds als haar enige erfgenaam in haar testament en verzocht het LUF haar nalatenschap ter beschikking te stellen aan de Stichting Bibliotheca Thysiana. Het I.H.A. Kneip Fonds werd in 2020 ingesteld na de ontvangst van de nalatenschap. Mevrouw Kneip werkte het overgrote deel van haar leven als medewerker van de TU Delft. Naast haar fulltime baan studeerde ze Duits en na haar pensionering Geschiedenis aan de Universiteit Leiden. Onderdeel van die laatste studie was een bezoek aan de Bibliotheca Thysiana onder begeleiding van professor Paul Hoftijzer, dat diepe indruk op haar maakte, waardoor ze besloot haar nalatenschap ter beschikking te stellen aan de bibliotheek. Zelf schrijft ze erover: ‘Ik hoop dat de bibliotheek hiermee een aankoop kan financieren die anders niet realiseerbaar was. U kunt het zien als een vorm van dankbaarheid dat de Nederlandse samenleving en de Leidse Universiteit mij en oudere studenten de gelegenheid heeft geboden hun *éducation permanente* voort te zetten.’

## Nieuw in 2020

**Anna Croiset van der Kop Fonds:** onderzoek op het terrein van de Slavische taal- en letterkunde.

**Robert Fruin Fonds voor Studiereizen:** het financieren van (onderzoeks-)studiereizen voor masterstudenten, promovendi en onderzoekers van de Faculteit der Geesteswetenschappen, in het bijzonder op de gebieden Taalkunde, Letterkunde, Geschiedenis en/of Kunstgeschiedenis.

**Prof. Jaap de Graeff-Lingling Wiyadharmha Fonds:** voor onderzoek door de afdeling Interne Geneeskunde van het LUMC.

**I.H.A. Kneip Fonds:** het verlenen van financiële steun aan de Stichting Bibliotheca Thysiana, waaronder het beschikbaar stellen van fondsen voor de aankoop van werken, de restauratie hiervan, het financieren van wetenschappelijke onderzoeksprojecten en het beschikbaar stellen van fellowships.

**Krijn Rietveld Memorial Award Fonds:** prijzengeld voor beste scriptie of proefschrift op het gebied van biowetenschappen, datawetenschappen of voeding.

**Rombouts Fonds voor de Chinese Bijzondere Collecties in de Universitaire Bibliotheken Leiden:** voor het verrijken van de erfgoedcollecties op het gebied van de Chinese geschiedenis en cultuur.

**Inge Voesten-Appel Fonds:** ondersteuning van het onderwijs voor het aanleren van communicatievaardigheden voor masterstudenten Farmacie.

## Algemeen

**Van Bergen Fund:** ter bevordering van het contact tussen Nederlandse en buitenlandse studenten.

**Dr. A.M. Blok Fonds:** voor studenten die studeren of onderzoek doen aan Queen's University (Canada).

**LUF Relatiebevorderende ActiviteitenPrijs:** ter ondersteuning van studentenactiviteiten ter bevordering van de verbinding tussen faculteiten of verenigingen, of van de cohesie tussen de academische gemeenschap in Leiden en Den Haag.

**Fonds A.E. Cohen:** voor onderzoek naar de geschiedenis van de Universiteit Leiden.

**Herman J. Coster Fonds:** voor studenten en wetenschappers uit Zuid-Afrika die aan de universiteit studeren of onderzoek doen.

**Fonds Mr. J.J. van Enter 'Pro Universitate':** ondersteunt alfa-, gamma- en bètawetenschappen.

**Mr. M. Enthoven Fonds:** voor de bloei van de Universiteit Leiden.

**Hakkenberg αβγ-integratie Fonds:** ter facilitering van de toepassing van wiskundige en logische basisbegrippen binnen het gehele spectrum van wetenschappelijke disciplines.

**Kuiper-Overpelt Studiefonds:** ter ondersteuning van studenten en onderzoekers uit ontwikkelingslanden of fragiele democratieën die een opleiding aan de Universiteit Leiden willen volgen.

**Leiden Empowerment Fonds:** het tot bloei laten komen van ambities van wetenschappers en studenten ongeacht hun sekse, culturele achtergrond, seksuele geaardheid of fysieke beperkingen door het creëren van gelijke kansen.

**LUF Internationaal StudieFonds (LISF):** beurzen voor buitenlandverblijf van excellente studenten.

**LUF-Lutfia Rabbani Scholarship Fonds:** het toekennen van een studiebeurs aan een masterstudent uit de Arabische wereld die een belangrijke bijdrage wil leveren aan de Euro-Arabische dialoog.

**LUF Stimulerings subsidie Fonds:** ter ondersteuning van interfacultaire en maatschappelijk relevante projecten.

**LUF-SVM Fonds:** beurzen voor masterstudenten die onderzoek doen naar verpakking en milieu.

**LUF-SVM Projectsubsidie Fonds:** subsidiëring van onderzoeks- en onderwijsprojecten op het gebied van verpakking en milieu.

**Fonds Minerva reünisten jaar 1957/1961/1965:** ter financiering van de Leidse Universitaire Scriptieprijsen.

**'Ouwe' Fonds:** voor studenten met een fysieke of psychische beperking.

**Dr. C.L. van Steeden Fonds:** voor studie en werk van geestelijke, wetenschappelijke en kunstzinnige aard.

## Archeologie

**Het Bakels Fonds:** natuurwetenschappelijk onderzoek binnen de archeologie.

**\*Prof.dr. A.W. Byvanck Fonds:** onderzoek betreffende de klassieke oudheid op het snijvlak van archeologie, kunstgeschiedenis, oude geschiedenis en klassieke talen.

**Fonds voor Romeinse Archeologie:** ter ondersteuning van onderzoek op het gebied van de Romeinse Archeologie.

## Geesteswetenschappen

**Jobje van den Bergh-Simons Fonds:** bijdragen aan de jaarlijkse studiereis van studenten Klassieke Talen.

**Bolland Fonds:** ter bestudering van de nalatenschap van prof. G.J.P. Bolland.

**Prof.dr. R.A.V. van Haersolte Fonds:** voor studenten en wetenschappers van de opleiding Wijsbegeerte.

**Fonds jmb tot bestudering van Verdraagzaamheid:** ter bestudering van verdraagzaamheid, bij voorkeur binnen het kader van de Uytenbogaert Leerstoel.

**R.M. Korthals Altes-Bakker Fonds:** ter ondersteuning van studenten Klassieke Talen.

**Fonds Van Moorsel-Rijnierse:** voor de studie van het Christendom in het Nijldal en het Midden-Oosten.

**Numata Chair Buddhist Studies:** faciliteert gasthoogleraren in Buddhist Studies.

**Fonds voor Religiestudies:** ter bevordering van de bestudering van religie en religies.

**Rombouts Fonds voor Chinese Studies:** voor onderzoek en onderwijs met betrekking tot Chinese Taal en Cultuur.

**Rombouts Fonds voor Chinese Bijzondere Collecties:** voor de aankoop van bijzondere Chinese boeken en/of manuscripten.

**P.J. Sijpesteijn Fonds:** voor papyrologisch onderzoek.

**Legatum Stolpianum:** voor een vijfjarige wetenschapsprijs op het gebied van godsdienstfilosofie, ethiek en religiewetenschappen.

**Vaes-Elias Fonds:** ter financiering van het Leiden Asia Centre.

**Mr. J.J. van Walsem Fonds:** ter ondersteuning van alfa- en gammawetenschappen.

**Fonds voor Zuid- en Zuidoost-Aziatische kunst:** voor de studie van kunst, oudheden en materiële cultuur van Zuid- en Zuidoost-Azië.

## Geneeskunde/LUMC

**Dr. Anne Bosma Fonds:** voor onderzoek op het gebied van pathologie.

**\*Den Dulk-Moermans Fonds:** voor gezondheidsonderzoek in de breedste zin.

**Cella Durksz Fonds:** voor onderzoek naar de oorzaak en behandeling van bipolaire stoornissen.

**Elkerbout-Moene Fonds:** voor onderzoek naar aangeboren hartafwijkingen.

**Dr. Edith Frederiksfonds:** verstrekt beurzen voor studenten Geneeskunde met name chirurgie.

**Dr. F.F. Hofman Fonds:** voor training en onderwijs van maag- en darmgeneeskunde.

**P.A. Jager-van Gelder Fonds:** verstrekt beurzen aan studenten en promovendi die voor studie in de oogheelkunde naar het buitenland gaan of hiervoor naar Leiden komen.

**Dr. Charles de Monchy Fonds:** verstrekt reisbeurzen aan promovendi en studenten verbonden aan het Willem-Alexander Kinderziekenhuis.

**Mulder-Hamelers Fonds:** voor onderzoek op de afdeling Endocrinologie van het LUMC.

**Nypels-Tans PTSS Fonds:** voor onderzoek en innovatieve onderzoeksprojecten op het gebied van geneeskunde, psychologie en psychiatrie.

**Nypels-van der Zee Fonds:** ter ontwikkeling en verbetering van technologieën in de geneeskunde.

**Piso-Kuperus Fonds:** voor onderzoek en behandeling van inwendige ziekten.

**Schild-de Groen Fonds:** ter ondersteuning van wetenschappelijk onderzoek ter preventie en behandeling van alle voorkomende vormen van de ziekte kanker.

**\*Van Wersch Springplank Fonds:** voor de Van Wersch Springplankprijzen voor wetenschappelijke publicaties op het gebied van medisch/farmaceutisch en juridisch onderzoek.

## Governance and Global Affairs

**\*LUC Fund:** ter ondersteuning van studenten en projecten van Leiden University College The Hague.

## Rechtsgeleerdheid

**Dr. H.A. van Beuningen Fonds:** ter handhaving en versterking van de positie van de rechtenfaculteit.

**Betsy Brouwer Fonds:** ter financiering van de leerstoel Comparative Sexual Orientation Law.

**Mr.ir. Deisz Barendregt Fonds:** voor onderzoek/publicatie over zee-, waterstaats- en bouwrecht.

**Isa Diederiks-Verschoor Fonds:** steunen van masterstudenten aan het Internationaal Instituut voor Lucht- en Ruimterecht.

**Gieskes-Strijbis Fonds:** ten behoeve van Kalshoven-Gieskes Forum en de leerstoel Internationaal Humanitair Recht.

**Han-Crebolder Fonds:** voor studenten Rechtsgeleerdheid en Governance and Global Affairs om ervaring op te doen in het buitenland (onderzoek, onderwijs, stage of congresbezoek).

**Mr. P. Heering sr. Fonds:** beurzen voor studenten Internationaal en Europees recht.

**A.W. Hins Fonds:** het financieren van een leerstoel op het gebied van Mediarecht en Informatiesamenleving.

**\*Kroese-Duijsters Fonds:** ter organisatie van een jaarlijks congres door een recent gepromoveerde onderzoeker vanuit het Leiden Institute of Chemistry en de financiering van een jaarlijkse wisselleerstoel ten behoeve van het expertisecentrum voor Kinderrechten van de Faculteit der Rechtsgeleerdheid.

**\*Swaantje Mondt Fonds:** om Leidse en buitenlandse promovendi van de faculteiten Rechtsgeleerdheid en Wiskunde en Natuurwetenschappen in staat te stellen een studieperiode in het buitenland of aan de Universiteit Leiden door te brengen.

**Prof.mr. H.G. Schermers Fonds:** ter financiering van de leerstoel internationaal institutioneel recht.

**Prof.mr. H.G. Schermers Studiefonds:** voor buitenlandse studie of stage van rechtenstudenten op het gebied van internationaal institutioneel recht.

**Schim van der Loeff Fonds:** voor de studie van het internationaal recht, met name met betrekking tot de positie van vreemdelingen.

**UNICEF-Fund Chair Children's Rights:** ter financiering van de UNICEF-leerstoel op het gebied van kinderrechten.

**Fonds VVJF:** ter ondersteuning van de Faculteit der Rechtsgeleerdheid op het gebied van alumni-activiteiten, de faculteitsbibliotheek en wetenschappers in verdrinking.

**H.L. Wesseling Fonds:** bijdragen aan de vergroting van de kennis en de verwezenlijking van de doelstellingen van de EU.

## Sociale wetenschappen

**Fonds Psychologie en Economisch Gedrag:** ondersteuning kenniscentrum Psychologie en Economisch Gedrag.

## Wiskunde en Natuurwetenschappen

**Mej. A.M. Buitendijk Fonds:** voor studiereizen van onderzoekers verbonden aan Naturalis.

**Prof.dr. Hendrik Casimir Fonds:** voor masterstudenten en promovendi aan de Casimir School of Research.

**Van Dishoeck-de Zeeuw Fonds:** voor het stimuleren van jong talent in de astronomie.

**Prieneke van Hoeve PhD Fellowship Fund:** voor wetenschappelijk onderzoek op het gebied van sterrenkunde, met name door het financieren van promotieonderzoek.

**Drs. J.R.D. Kuikenga Fonds:** ter bevordering van studie en onderzoek op het gebied van wiskunde, mechanica en informatica.

**Mayo Greenberg Fonds:** beurzen op het gebied van astrofysica, astrochemie en astrobiologie.

**\*Slingelands Fonds:** ter ondersteuning van wetenschappers aan de faculteiten Wiskunde en Natuurwetenschappen, Rechtsgeleerdheid en Geneeskunde.

**Leidsche Sterrewacht Fonds:** voor reizen en publicaties van onderzoekers in de sterrenkunde. Daarin is opgenomen het Kaiser Fonds.

**Fonds Van Trigt:** ter bevordering van de natuurwetenschappen en fysiologie in het algemeen.

*\* Een aantal fondsen vallen onder meerdere wetenschapsgebieden. In dit overzicht zijn deze te herkennen aan de asteriks.*

**Heeft u wel eens overwogen om het LUF in uw testament op te nemen in de vorm van een legaat of als (mede-)erfgenaam? Uw legaat of erfstelling is dan vrijgesteld van erfbelasting. Door na te laten aan het LUF draagt u bij aan een betere toekomst en leven uw idealen voort in de wetenschap.**

**Voor meer informatie en persoonlijk advies kunt u contact opnemen met Juliette Nieuwland via 071 527 3327 of [nieuwland@LUF.leidenuniv.nl](mailto:nieuwland@LUF.leidenuniv.nl).**



# Geconsolideerde jaarrekening

## Balans

(in euro's na bestemming saldo staat van baten en lasten) 31 dec. 2020 31 dec. 2019

### Activa

Financiële vaste activa	44.772.389	41.679.865
Vlottende activa (vorderingen en liquide middelen)	3.728.106	4.558.241
	<b>48.500.495</b>	<b>46.238.106</b>

### Passiva

Eigen vermogen	26.043.685	24.195.059
Fondsen op Naam	17.952.052	18.144.398
Toegezegde subsidies	3.938.862	3.141.208
Overige schulden	565.896	757.441
	<b>48.500.495</b>	<b>46.238.106</b>

## Staat van baten en lasten

(in euro's) 2020 2019

### Baten

Giften en baten uit fondsenwerving	3.588.343	2.640.236
Resultaat uit beleggingen	2.457.616	6.199.873
Overige baten	1.815	1.815
	<b>6.047.774</b>	<b>8.841.924</b>

### Bestedingen

Toegekende subsidies	3.692.430	2.590.092
Af: vrijgevallen bedragen	-256.813	-85.878
Overige bestedingen	114.543	132.946
	<b>3.550.160</b>	<b>2.637.160</b>

### Lasten

Personeelslasten	580.627	542.321
Overige lasten	283.685	261.833
	<b>864.312</b>	<b>804.154</b>

<b>Saldo staat van baten en lasten</b>	<b>1.633.302</b>	<b>5.400.610</b>
--	------------------	------------------

# Toelichting

## Baten

De giften en baten uit fondsenwerving zijn toegenomen ten opzichte van het voorgaande jaar. Het Leids Universiteits Fonds ontving € 3,6 miljoen aan donaties, schenkingen en legaten. Tevens werd een mooi resultaat uit beleggingen gerealiseerd van € 2,5 miljoen.

## Bestedingen: subsidies

In 2020 is in totaal € 3,4 miljoen aan subsidies toegekend aan projecten, wetenschappers, promovendi en studenten van de Universiteit Leiden. Hiervan is € 3,2 miljoen rechtstreeks door het LUF uitgekeerd en het overige door de gelieerde stichtingen.

Subsidies worden voornamelijk toegekend door de Commissie Wetenschappelijke Bestedingen (CWB) voor de onderzoeks- en onderwijsprojecten van wetenschappers, door de Commissie Algemene Subsidies StudentenActiviteiten (CASSA) voor subsidies aan studie- en studentenverenigingen en door het LUF Internationaal StudieFonds (LISF) voor subsidies voor buitenlandprojecten van individuele studenten.

## Lasten

In 2020 bedroegen de lasten van fondsenwerving 15,3% van de baten uit fondsenwerving. De algemene beheerslasten bedroegen 1,6% van de totale bestedingen aan de doelstelling.

Het volledige, door de accountant goedgekeurde financiële jaarverslag, vindt u op onze website.

## Stichtingen

De Stichting Leids Universiteits Fonds voert het bestuur van zes gelieerde steunstichtingen, allemaal met de doelstelling om direct of indirect bij te dragen aan de bloei van de Universiteit Leiden.

### Stichting Prof. Jaap de Graeff-Lingling Wiyadharmha Fonds

Inwendige Geneeskunde

### Prof.dr. Jan van der Hoevenstichting

Theoretische Biologie

### Stichting Prof. A.A.H. Kassenaar Fonds

Klinische Geneeskunde

### Stichting Lorentzfonds

Theoretische Natuurkunde

### Stichting Prof. Jan Veltkamp Fonds

Inwendige Geneeskunde

### Stichting Dr. H. den Adel Fonds

Experimentele Natuurkunde

Het LUF voert ook het bestuur over de Stichting Administratiefonds Leiden, waarin de beleggingen van de stichtingen zijn ondergebracht. In 2020 is op de beleggingen een nettorendement van circa 5,5% behaald. Per 31 december 2020 bestaat de beleggingsportefeuille (afgerond) voor 47% uit vastrentende waarden, waaronder 4,2% liquiditeiten, en voor 53% uit aandelen.

Het LUF hecht aan een duurzame beleggingsportefeuille. Dit betekent dat het vermogen wordt belegd in beleggingsfondsen die zich richten op duurzame bedrijven die met hun producten of diensten een positieve impact op de samenleving hebben of inspelen op de gevolgen van klimaatverandering. Er wordt niet belegd in controversiële bedrijven op basis van VN-regels.

## Bestuur & commissies

Het bestuur, bestaande uit alumni en Leidse wetenschappers, geeft het beleid van het Leids Universiteits Fonds vorm. In de uitvoering hiervan worden de medewerkers van het LUF bijgestaan door verschillende commissies die zich buigen over de honderden subsidieaanvragen die jaarlijks binnenkomen. Alle bestuurs- en commissieleden zetten zich vrijwillig in.

### Dagelijks bestuur



Mw. mr. A.F.F. Stas-Bax  
(voorzitter)

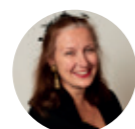

Mw. drs. S.G. Coebergh-Frings



Dhr. prof.dr. B. Steunenbergh  
(vicevoorzitter)



Dhr. drs. P.A.J. Geluk



Dhr. mr. D.C. van Wassenaer  
(penningmeester)



Mw. prof.mr. A.T. Ottow (voorzitter College  
van Bestuur Universiteit Leiden)

### Algemeen bestuur

Mw. dr. R.M.Y. Barge  
Dhr. drs. M. van Beek  
Dhr. mr. D. ter Braak  
Dhr. drs. J.H. ten Broeke  
Dhr. mr. M. Corsten  
Mw. mr. H.S.C. Crebolder  
Dhr. prof.mr. J.M. Hebly  
Dhr. mr. D.H. van Hövell tot Westerflier  
Dhr. prof.dr. R.J.M. Klautz  
Dhr. mr. F.W. de Nerée tot Babberich  
Dhr. drs. J.L. van Nieuwenhuizen  
Mw. dr. R. Schats  
Dhr. mr. L.H. Siertsema  
Mw. mr. E. Storm de Grave-Huyssen van Kattendijke  
Mw. dr. H.F. Verwey  
Dhr. M. de Wit, BSc

### Ereleden van de Raad

Mw. mr. C.S. de Klerk-Waller  
Dhr. prof.mr. C.J.J.M. Stolker  
Jhr. drs. R.W.F. van Tets

### Beschermvrouwe

Hare Koninklijke Hoogheid Prinses Beatrix is  
beschermvrouwe van het Leids Universiteits Fonds.

### Management



Mw. drs. L.B. Visscher, directeur

Meer informatie over de commissies, haar leden  
en de Raad van het LUF vindt u op [www.LUF.nl](http://www.LUF.nl).

## Duizenden steunen #wakeuptocorona

Eind maart 2020 startte het LUF de crowdfundingactie #wakeuptocorona in samenwerking met de Bontius Stichting van het Leids Universitair Medisch Centrum (LUMC). Mede dankzij de steun van vele duizenden donateurs kon cruciaal onderzoek van het LUMC naar virusremmers, andere geneesmiddelen en kandidaatvaccins op zeer korte termijn worden opgeschaald en uitgebreid.

Op meerdere fronten tegelijk stredden Leidse wetenschappers tegen het coronavirus. Zo leverde het LUMC een belangrijke bijdrage aan de ontwikkeling van het Janssensvaccin, werkten artsen en onderzoekers zij aan zij voor meer maatwerk voor patiënten en brachten kinderartsen de korte- en langetermijn-gevolgen van COVID-19 bij kinderen in kaart. Voor al het onderzoek dat mogelijk is én wordt gemaakt, kunt u terecht op [www.wakeuptocorona.nl](http://www.wakeuptocorona.nl).

### Samen tegen het virus

De actie #wakeuptocorona gaat door om nog meer onderzoek mogelijk te maken om een herhaling van de coronacrisis te voorkomen, met de focus op vaccins en andere manieren om virussen te bestrijden. 'Hoewel er momenteel veel aandacht wordt besteed aan de ontwikkeling van vaccins, blijven antivirale geneesmiddelen een belangrijke eerste verdedigingslinie,' legt dr. Marjolein Kikkert van het LUMC uit.

Met dank aan #wakeuptocorona kon hoogleraar Moleculaire virologie Eric Snijder een tweede Bio Safety Level 3-laboratorium opzetten. Professor Snijder: 'De volgende uitdaging is het bereiken van een duurzaam niveau van verbeterde voorbereiding op pandemieën, inclusief platformen om vaccins en geneesmiddelen te ontwikkelen voor coronavirussen en andere virale bedreigingen. Het is duidelijk dat kennis over virussen en hun overdracht van cruciaal belang is om een toekomstige pandemie te voorkomen.'

### Crowdfunding voor de universiteit

De overheid is een belangrijke financier van wetenschappelijk onderzoek, maar helaas zijn de middelen van de overheid niet toereikend. Bijdragen van particulieren en bedrijven vormen een waardevolle aanvulling op de middelen voor fundamenteel of toegepast onderzoek. Het crowdfundingplatform Steun-Leiden.nl – beheerd door het LUF – speelt hierin een belangrijke rol. Voor Leidse wetenschappers betekent het platform de kans om op korte termijn een project van de grond te krijgen. Voor donateurs, zowel alumni als vele anderen, biedt het de mogelijkheid om heel specifiek een onderzoek te steunen dat voor hen belangrijk is, vanuit eigen ervaringen of persoonlijke interesse.

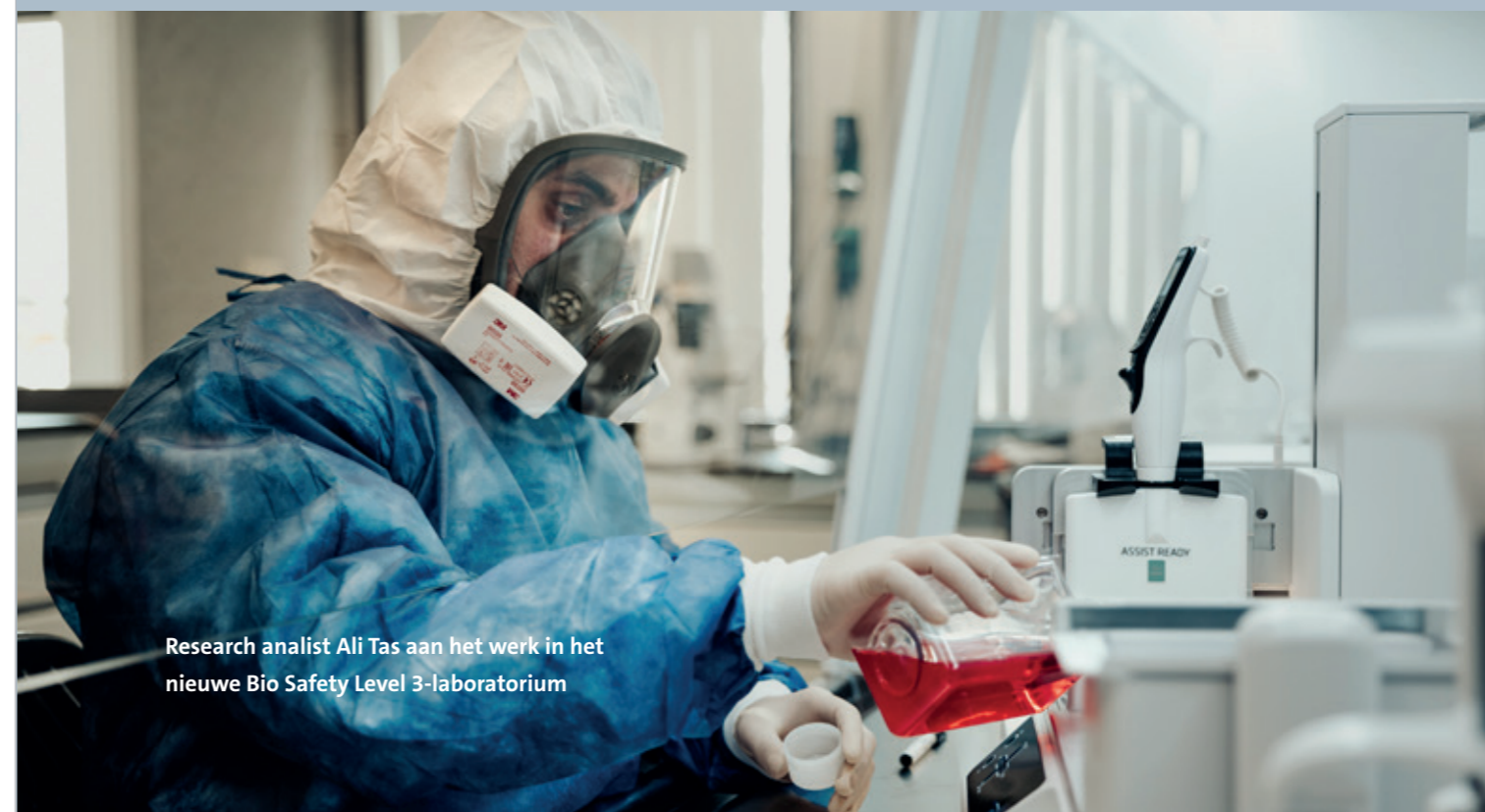

Research analyst Ali Tas aan het werk in het  
nieuwe Bio Safety Level 3-laboratorium

In Leiden werken we aan  
fundamenteel begrip van  
de wereld en mensen om ons  
heen. Helpt u mee? Kijk op  
[www.LUF.nl/draag-bij](http://www.LUF.nl/draag-bij)  
en steun de  
wetenschap.



## Leids Universiteits Fonds

### Bezoekadres

Rapenburg 68 2311 EZ Leiden

### Postadres

Postbus 9500 2300 RA Leiden

### Telefoon

071 513 05 03

### E-mail

[info@LUF.leidenuniv.nl](mailto:info@LUF.leidenuniv.nl)

### Website

[www.LUF.nl](http://www.LUF.nl)

### IBAN

NL20 RABO 0330 1371 58

### KvK-nummer

41165882

### RSIN

0028.18.255

