



Leids Universiteits Fonds

JAAERVERSLAG

LAAT AMBITIES TOT BLOEI KOMEN

2019



Colofon

Een uitgave van:

Leids Universiteits Fonds

Rapenburg 68, 2311 EZ, Leiden

Grafisch ontwerp: Studio Rob Overmeer

Fotografie: LUF, Hielco Kuipers p. 4, Marc de Haan p. 5, Stijn Gabeler p. 23

Basisontwerp: Cats&Dogs creatieve communicatie

Voorzijde:

Archeologiestudente Lysanne Michels verliet Leiden voor een speciale research master aan de University of Waterloo.

Meer over haar tijd in Canada leest u op pagina acht van dit jaarverslag.

Inhoud

Voorwoord <i>Van de voorzitter</i>	04
De wereld van morgen vormgeven <i>Bericht van de rector magnificus</i>	05
Steun voor onderzoek <i>Wetenschappelijke bestedingen</i>	06
De wereld leren kennen <i>Studentensubsidies</i>	08
Jong talent stimuleren <i>Studentenprijzen</i>	10
Ontwikkeling van wetenschapsgebieden <i>Bijzonder hoogleraren</i>	11
Waar ontmoeten we elkaar? <i>Evenementen</i>	12
Waar vindt u ons? <i>Contact met onze schenkers</i>	14
Bijzondere giften <i>Donaties, schenkingen & legaten</i>	15
Een netwerk van schenkers <i>Sleuteldragers</i>	16
De fondsen binnen ons fonds <i>Fondsen op Naam</i>	18
Jaarrekening 2019	20
Bestuur & Commissies	22
Schijnwerper op onderzoek	23

Voorwoord

Van de voorzitter

Voor mij is dit lustrumjaar – het jaar 2020 – mijn eerste jaar als voorzitter. Op 1 januari jl. nam ik officieel de voorzittershamer over van Stan de Klerk-Waller. In dit eerste voorwoord van mijn hand vertel ik graag iets meer over mijn achtergrond, het afgelopen jaar en mijn hoop voor de toekomst van het fonds.

Vanwege mijn werk en eigen bedrijf, woonde ik lange tijd in het buitenland en heb ik veel van de wereld mogen zien. Toch bleef de band met de Universiteit Leiden, mijn alma mater, altijd sterk. Het was dan ook fijn om als Sleuteldrager betrokken te blijven bij de academische gemeenschap. Daarnaast steunde ik met liefde een project van dr. Monique Jongbloed, cardioloog in het LUMC. Zij ontwikkelde 3D-geprinte hartmodellen waarmee een (kinder)cardioloog precies kan uitleggen wat er aan de hand is en hoe de behandeling er verder uitziet. Het is belangrijk dat jonge wetenschappers zoals Monique de kans krijgen hun innovatieve ideeën werkelijkheid te maken. Het groeiend aantal LUF-donateurs bewijst dat velen met mij deze mening zijn toegedaan.

Op de Leidse Cleveringabijeenkomst 2019 sprak ik een aantal schenkers van het LUF. Over hun studententijd, de onbrekbare band met de universiteit en hun hart voor onderwijs en wetenschap. Net als honderden andere alumni op Cleveringabijeenkomsten wereldwijd, keken we gezamenlijk naar een welkomstboodschap van het LUF waarin mijn voorganger Stan terugblikte op de projecten die haar het meest waren bijgebleven. De uitgelichte projecten vormden het inspirerende bewijs dat er zo ontzettend veel mogelijk is wanneer wetenschappers en studenten de kans krijgen hun dromen, ideeën en ambities waar te maken.

In dit nieuwe jaar blijft de steeds intensievere samenwerking tussen de universiteit en het LUF een van de speerpunten. Deze nauwere band maakt het voor ons, als kleine organisatie, mogelijk om onze taken efficiënter uit te voeren en samen nog meer steun voor Leids onderwijs en onderzoek mogelijk te maken. Wat niet verandert, is het stevige fundament dat wordt gevormd door onze trouwe schenkers, onze medewerkers en een groot aantal enthousiaste vrijwilligers.

Helaas vraagt dit voorwoord ook om de plaatsing van een belangrijke kanttekening. Immers, in 2019 konden onze wetenschappers en studenten nog in vrijheid en zonder restricties hun werk doen. Wat de coronacrisis voor hen op de lange termijn zal betekenen, is nog onzeker. Als fonds staan wij hen waar mogelijk bij en steunen we onderzoek in de strijd tegen het virus.

Graag sluit ik af met een woord van dank aan eenieder die zich de afgelopen periode heeft ingezet voor ons gemeenschappelijke doel: de bloei van de Universiteit Leiden. Mede dankzij uw steun en betrokkenheid heb ik mijn eerste maanden als voorzitter als ontzettend plezierig en inspirerend ervaren. Ik kijk ernaar uit om – met uw steun als donateur, bestuurs- of commissielid – de impact van het LUF binnen de universitaire gemeenschap te vergroten en uit te breiden.

ALETTA STAS-BAX | VOORZITTER LEIDS UNIVERSITEITS FONDS



De wereld van morgen vormgeven

Bericht van de rector magnificus

In 2019 vonden wetenschappers een manier om een op hol geslagen hart automatisch te resetten met een geïmplantieerd LED-lampje. Lukte het een groep studenten om bacteriën een eiwit te laten produceren dat kan helpen bij de genezing van brandwonden. En namen Leidse onderzoekers uitspraken van politici onder de loep voor het factcheckproject Nieuwscheckers. Zomaar een groep uit de honderden onderwijs- en onderzoeksprojecten die vorig jaar in Leiden het licht zagen.

Door het harde werk van onze wetenschappers staat de Universiteit Leiden al sinds haar prille begin hoog aangeschreven bij studenten, wetenschappers, bedrijven en andere instellingen waarmee we samenwerken. Maar de bijdrage vanuit de overheid voor onderzoek wordt steeds kleiner. Hoe zorgen we dat baanbrekende projecten niet op de tekentafel eindigen? Hoe kunnen we jong talent optimaal blijven ondersteunen? De schenkers van het LUF spelen hierbij een cruciale rol. U geeft gedreven wetenschappers de kans hun projecten te verwezenlijken.

Dit is mijn laatste jaar als rector magnificus van onze fantastische universiteit. Op evenementen van het LUF heb ik de afgelopen jaren velen van u mogen spreken. Deze ontmoetingen gaven mij altijd weer veel inspiratie en energie. Niet zelden kwam ook het waarom van uw steun ter sprake. Ik was er altijd weer bijzonder gelukkig mee. Uw hulp helpt altijd. Zo zijn er schenkers die met een gift een dierbare herdenken, betrokken willen blijven bij de universiteit of een specifiek vakgebied steunen dat hen na aan het hart ligt. Dankzij u wordt er

innovatief onderzoek verricht naar belangrijke onderwerpen als antibioticaresistentie, posttraumatische stressstoornis en kinderrechten. Veel dank daarvoor.

Het jaar 2019 is ook het jaar waarin we nog geen idee hadden wat ons te wachten stond. Ik schrijf dit voorwoord begin mei en kan niet voorspellen hoe de wereld eruitziet op het moment dat u dit leest. Waar ik wel zeker van ben, is de trots die ik voel bij het zien van de onvermoeibare inzet van onze studenten, medewerkers en ook onze alumni, die spontaan de helpende hand toereiken in deze onzekere coronatijden.

Als rector magnificus, én als lid van het dagelijks bestuur van het LUF, kijk ik uit naar betere tijden voor ons allen, naar de start van nieuwe veelbelovende projecten, verrijkende onderwijsinitiatieven en naar het moment dat ik u weer zal kunnen spreken bij een van de vele LUF-evenementen – als rector magnificus, en vanaf 8 februari 2021, als rector-emeritus.

Hartelijk dank voor uw steun!

PROF.MR. CAREL STOLKER | RECTOR MAGNIFICUS & VOORZITTER COLLEGE VAN BESTUUR | UNIVERSITEIT LEIDEN
LID DAGELIJKS BESTUUR | LEIDS UNIVERSITEITS FONDS



Steun voor onderzoek

Wetenschappelijke bestedingen

Elk jaar opnieuw ontvangt het LUF tientallen projectvoorstellen van onderzoekers van de universiteit. De Commissie Wetenschappelijke Bestedingen buigt zich over de aanvragen en beoordeelt onder meer op potentie, maatschappelijke relevantie en vernieuwing. De toegekende beurzen variëren van € 5.000 tot € 25.000 en vormen vaak een belangrijke springplank naar grotere beurzen. Zo spelen onze schenkers een grote rol in de wetenschappelijke carrière van jonge Leidse onderzoekers.

In 2019 werd aan onderstaande projecten subsidie verleend. De middelen hiervoor zijn afkomstig uit de bijdragen van schenkers en Sleutel dragers, de Fondsen op Naam van het LUF en vanuit de samenwerking met de Stichting Elise Mathilde Fonds, de Gratama-Stichting en de Stichting Verpakking en Milieu.

Archeologie

Bridging the Gap: a historical ecology approach to human practices in Gran Darién, Panama

NATALIA R. DONNER MA | HET BAKELS FONDS

The Buddha and the Silk Roads: trade connectivity via land and sea

DR. MARIKE VAN AERDE | PROF.DR. A.W. BYVANCK FONDS

Re-assessing the environmental impact of early Roman expansion – a pilot

DR. TYMON DE HAAS | PROF.DR. A.W. BYVANCK FONDS

Fasti Survey: a project to unlock survey data of the Mediterranean region

DR. ANITA CASAROTTO | PROF.DR. A.W. BYVANCK FONDS

Wiskunde en Natuurwetenschappen

The mastermind research approach to crack the code for Alzheimer's disease: contribution of cytokines

DR. FRÉDÉRIQUE K. KOK | DEN DULK-MOERMANS FONDS

Geneeskunde/LUMC

Establish human liver organoids for malaria vaccine research

DR. CATHERIN MARIN MOGOLLON | DEN DULK-MOERMANS FONDS

Het nut van de verwijdingsplastiek

DR. BARDIA ARABKHANI | DEN DULK-MOERMANS FONDS

Investigating brain involvement in Pompe patients, using advanced MR spectroscopy

DR. CHLOÉ NAJAC | DEN DULK-MOERMANS FONDS

AmbuBrain: Ambulant neuromonitoring of brain function outside the clinic

DR. IR. MARK VAN DE RUIT | DEN DULK-MOERMANS FONDS

Towards a novel screening system for lipid-lowering therapy using heart-on-chip technology

DR. LISANNE L. BLAUW | ELISE MATHILDE FONDS/LUF

Expressie van prostaatspecifiek membraanantigeen (PSMA) in maagcarcinoom: implicaties voor tumor-specifieke moleculaire beeldvorming

DR. MARIJE SLINGERLAND | ELISE MATHILDE FONDS/LUF

MicroRNAs as a marker for malignancy: transition from in vivo to in vitro studies

DR. VIVIANA MERAUGLIA | ELISE MATHILDE FONDS/LUF

Dynamic 3D Anatomy to study complex animal models of human diseases

DR. DANIELA SALVATORI | GRATAMA-STICHTING/LUF

The Polyp Challenge

DR. ALEXANDRA LANGERS | DR. F.F. HOFMAN FONDS

How do catabolic and anabolic steroid hormones interact in skeletal muscle? Towards a better understanding of pathological muscle wasting

DR. JAN KROON | MULDER-HAMELERS FONDS

Past-at-Play Lab

Met de opbrengst van de verkoop van het Snouck Hurgronjehuis werd een nieuwe subsidie in het leven geroepen voor interfacultaire projecten. Hiermee wil het LUF stimuleren dat onderzoekers verder kijken dan de grenzen van hun eigen domein. De eerste subsidie is toegekend aan het Past-at-Play Lab, een samenwerking tussen Archeologie en Geesteswetenschappen.

In het baanbrekende *Homo Ludens* betoogde Johan Huizinga “dat menselijke beschaving opkomt en zich ontplooit in spel, als spel.” In het Past-at-Play Lab bouwen de onderzoekers – Sybille Lammes, Angus Mol en Aris Politopoulos – voort op dit inzicht van de bekende Leidse geschiedkundige. Hier gaan zij bestuderen hoe “menselijke beschavingen” uit het verleden zichzelf uitdrukten in spel, maar ook hoe wij in het heden omgaan met het verleden als spel. Daarnaast wordt een antwoord gezocht op de vraag hoe we spel kunnen inzetten om diverse groepen te interesseren voor en te betrekken bij geschiedenisonderzoek en -onderwijs.





Leren van navigeren

- Dr. Michiel Claessen | Gratama-Stichting/LUF

Ons navigatievermogen stelt ons in staat om de weg te vinden in bekende omgevingen en om nieuwe routes te leren in omgevingen die we nog niet kennen. Stoornissen in het navigatievermogen door niet-aangeboren hersenletsel hebben dan ook grote gevolgen, zoals verminderde mobiliteit en kwaliteit van leven. Dit is het geval bij dertig procent van de mensen die een beroerte hebben gehad of lijden aan Alzheimerdementie. Navigatieproblemen blijken zelfs een van de vroegste voorspellers van deze vorm van dementie. Om deze problemen betrouwbaar vast te kunnen stellen, is het ontwikkelen van een korte, maar theoretisch goed onderbouwde navigatietest cruciaal. Een dergelijke internationaal bruikbare test is momenteel nog niet beschikbaar. Neuropsycholoog Michiel Claessen wil hier verandering in brengen. "Met onze test kan Alzheimerdementie in een eerder stadium worden vastgesteld en met de behandeling worden begonnen. Dit is gezien de verwachte snelle stijging van het aantal patiënten in de komende decennia maatschappelijk gezien van grote waarde."

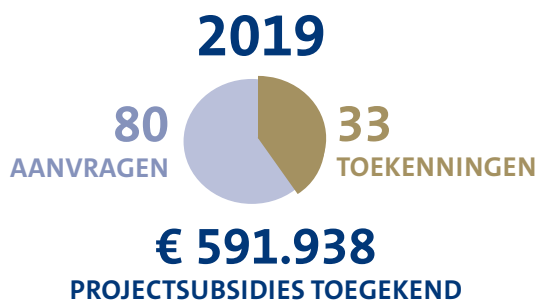

Governance and Global Affairs

The Price of Creativity: An Experimental Investigation of Authors' Remuneration Models

DR. JAROSLAW KANTOROWICZ | GRATAMA-STICHTING/LUF

Information as a battle-ground: why do people believe in "fake news"?

DR. HONORATA MAZEPUS | LUF ALGEMEEN

What does it take to be an inclusive leader? Unravelling determinants of inclusive leadership in public organizations

DR. TANACHIA ASHIKALI | LUF ALGEMEEN

Rechtsgeleerdheid

Gezinsgerichte strafoplegging in Nederland

DR. JONI REEF | GRATAMA-STICHTING/LUF

Wie krijgt een VOG? Determinanten van antecedentscreening

DR. ELINA VAN 'T ZAND-KURTOVIC | GRATAMA-STICHTING/LUF

On the Authority of the European Judge

DR. VESTERT BORGER | KROESE-DUIJSTERS FONDS

Kinderrechten op decentraal niveau: access to (social) justice in het jeugddomein op gemeentelijk niveau

DR. MR. KATRIEN F.M. KLEP | KROESE-DUIJSTERS FONDS

Regulating plastic pollution: basic principles from a scientist's perspective - 'Science rules on plastic'

MR. ESTHER KENTIN | KROESE-DUIJSTERS FONDS

Sociale Wetenschappen

Integrating Experiences: How individual memories affect cognition – from decision-making to knowledge acquisition

DR. FRANZISKA R. RICHTER | ELISE MATHILDE FONDS/LUF

Ebola and Lassa hemorrhagic syndromes on-a-chip: in search for novel predictive disease biomarkers

DR. YASMINE ABOULEILA | ELISE MATHILDE FONDS/LUF

Verschillen tussen therapeuten verklaren

DR. KIM DE JONG | ELISE MATHILDE FONDS/LUF

Global Palliative Care: A Multi-Sited Ethnographic Study of Care at the End of Life

DR. ANNEMARIE SAMUELS - | GRATAMA-STICHTING/LUF

The microbiota-gut-brain axis in preventing stress-related disorders: antibiotics, cytokine activity, and cognitive reactivity to emotion → Lees verder op p. 23

DR. LAURA STEENBERGEN | GRATAMA-STICHTING/LUF

The Leiden Navigation Test for internationally standardized assessment of navigation ability → Zie kader op deze pagina

DR. MICHIEL CLAESSEN | GRATAMA-STICHTING/LUF

Watch me learn! Placing learning in a social context

DR. ANNA VAN DUIJVENVOORDE | GRATAMA-STICHTING/LUF

New Digital Ruralities: The Role of "Rural Turners" and Digital Technologies in Transforming Japan's Depopulating Regions

DR. ANDREW LITTLEJOHN | GRATAMA-STICHTING/LUF

Youths and the City: Investigating political socialization processes and attitudes of urban and rural youths in Lagos, Nigeria

DR. LEILA DEMAREST | LUF ALGEMEEN

Hoe woorden kunnen schaden: het ontrafelen van de nocebo-effecten van communicatie met ernstig zieke kankerpatiënten

DR. LIESBETH VAN VLIET | LUF ALGEMEEN

De wereld leren kennen Subsidies voor studenten

Je kunt een hoop leren uit een boek, maar niet alles. Studenten die een beurs bij het LUF aanvragen weten hoe bijzonder en verrijkend het kan zijn om helemaal alleen een nieuw land te ontdekken. Ze lopen stage, studeren en leveren vaak een wezenlijke bijdrage aan lokale onderzoeksprojecten. Met dank aan onze schenkers vertrokken in 2019 meer dan 140 studenten naar bestemmingen over de hele wereld.

“
Ik heb altijd gedroomd
van studeren
in het buitenland.

PHEBE VAN LANGEVELD | TARRAGONA (SPANJE) – SCHEIKUNDE

Duurzaam onderzoek

Phebe liep een onderzoeksstage bij The Institute of Chemical Research of Catalonia, een vooraanstaand, internationaal onderzoeksinstituut. Hier werkte ze mee aan de ontwikkeling van nieuwe katalysatoren die gebruikt kunnen worden voor de omzetting van CO² in nieuwe, duurzame brandstoffen. “Dankzij dit onderzoeksproject weet ik nu nog beter dat ik onderzoek doen ontzettend leuk vindt,” vertelt Phebe, “en kan ik aan het eind van de zomer beginnen met mijn PhD in hetzelfde veld.”

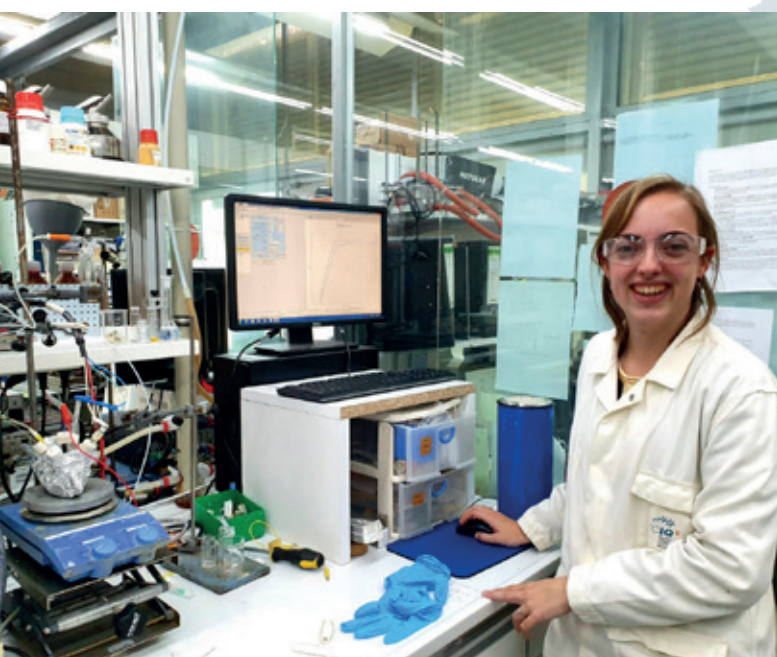

LYSANNE MICHELS | WATERLOO (CANADA) – ARCHEOLOGIE

Een fascinatie voor botten

Al tijdens haar bachelor koos Lysanne zoveel mogelijk vakken met een link naar osteologie, de studie van botten en de opbouw van het skelet. Al snel raakte ze gefascineerd door de paleopathologie waarbij je onderzoek doet naar ziektes in botresten. Omdat bepaalde vakken op dit gebied in Leiden niet worden gegeven, vertrok ze voor een research master naar Canada. “Alles wat ik heb geleerd, kan ik inzetten voor mijn promotie én voor later als ik zelf les ga geven aan een nieuwe generatie archeologen.”

“
Over onderwerpen waarvan
ik eerst nauwelijks verstand
had, kon ik vier maanden
later op een wetenschappelijk
niveau meepraten!



Een arts zonder grenzen

Sjoerd werkte in Rwanda in een ziekenhuis op de kinderafdeling, deed vrijwilligerswerk in Tanzania en vloog begin 2019 naar Malawi voor een ervarings- en onderzoeksstage van acht maanden bij het Queen Elizabeth Central Hospital in Blantyre. Hij werkte hier mee aan een onderzoek naar de transmissie van *Cryptosporidium*, een darmparasiet. Een infectie kan, zeker bij jonge kinderen, leiden tot hevige buikkrampen en diarree. De resultaten vormen belangrijke informatie voor publieke gezondheidsinterventies.

“ Van maart tot en met juni hebben we bijna 1000 kinderen gescreend!

“ Leven en werken in een ander land kan de *eyeopener* zijn die je nodig hebt om niets meer als vanzelfsprekend te beschouwen.



ANDREA RODRIGUEZ HERNANDEZ | KAMPALÉ (OEGANDA) – AFRICAN STUDIES

Gelijke rechten

Voor zowel een onderzoeksproject als een stage vertrok Andrea voor drie maanden naar Oeganda om zich in te zetten voor Akina Mama wa Afrika, een organisatie die zich sterk maakt voor vrouwenrechten. Ze hielp mee bij voorlichting, promotie en evenementen waar feministische activisten vanuit heel Afrika samenkwamen. Daarnaast verzamelde ze data voor haar scriptie over *sisterhood* en solidariteit in de strijd voor gelijke rechten in Oeganda.

Organiseren is leren

Een vernieuwend of bijzonder idee voor een studentenactiviteit? Dan kun je als studie- of studentenvereniging terecht bij de LUF Commissie Algemene Subsidies Studenten Activiteiten (CASSA). In 2019 waren 60 verenigingen succesvol in hun aanvraag en organiseerden ze evenementen als het Kiesrechtfestival, Leiden University Pride en een internationaal congres voor jonge egyptologen.

COMMISSIE 2019

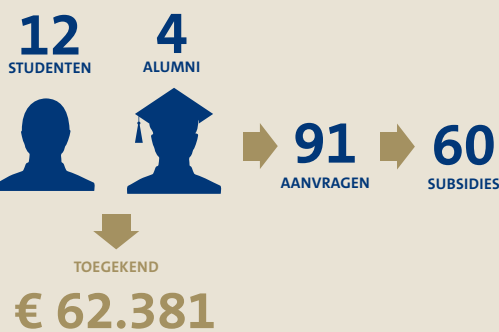

Hoe red je een leven?

Een snelle reanimatie kan levens redden, maar minder dan één procent van de Leidenaren is burgerhulpverlener. Studentenverenigingen en diverse Leidse partners willen 500 Leidenaren en studenten een reanimatiecursus geven. Dit bijzondere project won in 2019 de LUF-Snouck Hurgronjeprijs. De prijs is bedoeld als stimulering voor vernieuwende en verbindende initiatieven vanuit de studentengemeenschap. CASSA kwam voor de eerste editie van de prijs tot een *shortlist* van drie nominaties en maakte de winnaar bekend op de Avond van Cleveringa op 28 november 2019.

Jong talent stimuleren

Studentenprijzen

LISF-prijs en Janneke Fruin-Helb Beurs

Ruim tachtig studenten vertrokken in het collegejaar 2018/2019 voor studie, stage of onderzoek naar bestemmingen over de hele wereld. Van alle eindverslagen die we ontvingen, verdienden er tien een plaatsje op de shortlist voor de LISF-prijs. Vijf studenten werden genomineerd voor de Janneke Fruin-Helb Beurs.

De Janneke Fruin-Helb Beurs wordt toegekend aan de student wiens voorstel het best voldoet aan de kwalificatie 'buitengewoon goede en creatieve onderzoeksvraag'. De eer viel te beurt aan Shirley van der Maarel, masterstudente Culturele Antropologie en Ontwikkelingssociologie, voor haar voorstel om vanuit haar specialisme Visuele Etnografie onderzoek te doen in Valle di Comino (Italië) om daar met behulp van participatieve en visuele methoden te begrijpen hoe vluchtelingen een gevoel van thuis creëren.

De LISF-prijs voor het beste verslag ging dit jaar naar Laura Lübbert. Als masterstudente Moleculaire Genetica en Biotechnologie vertrok zij – met een beurs van het LUF Internationaal StudieFonds (LISF) – naar het California Institute of Technology (Caltech) in de Verenigde Staten. Ze deed hier onderzoek naar de werking van antidepressiva op celniveau. Volgens de jury laat haar verslag het best zien waartoe een buitenlandse stage kan leiden door zelf initiatief te nemen. “Je plek vinden in een laboratorium door zelf onderzoek op te zetten, je weg vinden in een wereldstad als Los Angeles. Laura is er glansrijk in geslaagd.”

SHIRLEY VAN DER MAAREL ONTVANGT EEN BOS BLOEMEN UIT HANDEN VAN DE VOORZITTER VAN DE LISF-COMMISSIE, DR. RACHEL SCHATZ



“Geweldig zoals het LUF mijn onderzoek mede mogelijk heeft gemaakt. En dan nu deze prijs!
Shirley van der Maarel”

Leidse Universitaire Scriptieprijs

Voor de scriptieprijs komen scripties in aanmerking van masterstudenten die zijn afgestudeerd in het collegejaar 2017/2018. Elke faculteit mag één scriptie voordragen. De jury las wederom met veel bewondering het resultaat van de maandenlange inspanning van zeven Leidse studenten.

Koen van den Dool, genomineerd vanuit de Faculteit Governance and Global Affairs, ging er met de eerste prijs vandoor voor zijn scriptie over *cyber security*. De jury was vol lof over zijn werk dat richting geeft aan verder onderzoek op het gebied van internetveiligheid, toegespitst op de rol van staten.

De tweede prijs werd in de wacht gesleept door Erwin Dijkstra, student bij Rechtsgeleerdheid. De jury was onder de indruk van de persoonlijke zoektocht van Erwin, resulterend in een scriptie over de maatschappelijke positie van gehandicapten en hoe die haar weerslag vindt in wetgeving. Classicus Cecile de Jong mocht de derde prijs in ontvangst nemen voor haar scriptie over de grammatica van Griekse wiskunde. Een bijzonder compliment van de jury over de wijze waarop Cecile alfa- met bèta-wetenschap combineert.

De Leidse Universitaire Scriptieprijs worden mogelijk gemaakt door het Fonds Minerva Reünisten Jaar 1957/1961/1965, ondergebracht bij het LUF.

Ontwikkeling van wetenschapsgebieden

Bijzonder hoogleraren

Bijzonder hoogleraren vanwege het LUF Per 31 december 2019

Prof.mr. Arjan Blokland	Criminologie en strafrecht
Prof.dr. Birte Forstmann	Neurowetenschappelijk testen van psychologische modellen
Prof.dr. Paul Kessler	Botanische tuinen en botanie van Zuidoost-Azië
Prof.dr. Peter Lucas	Kunstmatige intelligentie
Prof.dr. Dirk de Vries	Bouwhistorie en erfgoed
Prof.dr. Jan Wijbrans	Geologie

Bijzonder hoogleraren vanwege de Stichting Lorentz Fonds

Vanuit de Stichting Lorentz Fonds, dat onderdeel is van het LUF, worden twee leerstoelen bekleed:

Prof.dr. Jan Willem van Holten	Theorie van superzwaarte-kracht en kosmologie (Lorentz-leerstoel Leiden)
Prof.dr. Paul van der Schoot	Theoretische natuurkunde (Lorentz-leerstoel Utrecht)

Beide hoogleraren hebben in 2019 hun tweede termijn van vijf jaar afgerond, waarmee de bijzondere leerstoelen ophielden te bestaan.

Universitaire leerstoelen gefinancierd uit Fondsen op Naam

Vier leerstoelen worden mogelijk gemaakt vanuit specifieke Fondsen op Naam dan wel samenwerkingsverbanden:

Prof.dr. Niels Blokker	Internationaal institutioneel recht (Schermersleerstoel)
Prof.dr. Helen Duffy	Internationaal humanitair recht (Gieskes-Strijbis Fonds)
Prof.mr. Ton Liefwaard	UNICEF Chair Children's Rights
Prof.mr. Kees Waaldijk	Comparative Sexual Orientation Law (Betsy Brouwer Fonds)



Afscheid Stan de Klerk-Waller

Begin 2020 gaf Stan de Klerk-Waller de voorzittershamer door aan Aletta Stas-Bax. Met veel enthousiasme sprak Stan over haar opvolger: "Aletta's ervaring als ondernemer en talent als verbinder zullen van grote waarde blijken in ons streven naar meer maatschappelijke impact van de universiteit." Zelf kijkt de voormalig voorzitter met vertrouwen naar de toekomst, maar blikt ook terug op zes bijzondere jaren waarin ze samen met de leden van het dagelijks bestuur een cruciale rol speelde in de steeds nauwere samenwerking tussen het LUF en de universiteit.

In het voorwoord van ons vorige jaarverslag sprak Stan haar dank uit richting de schenkers van het LUF: "Het was mij een grote eer en een bijzonder genoegen om voorzitter te mogen zijn van dit fantastische fonds. U allen – begunstigers, vrijwilligers, medebestuurders, medewerkers van het LUF en Alumnibureau, studenten en wetenschappers van de universiteit – hebben mij zes jaar lang enorm geïnspireerd. Uw enthousiasme en betrokkenheid hebben ervoor gezorgd dat ik mij met hart en ziel heb kunnen inzetten voor de bloei van onze universiteit." Als dank voor haar inzet ontving de scheidend voorzitter, op het Sleuteldragersdiner van 2019, de Universiteitspenning uit handen van rector magnificus Carel Stolker.

Benieuwd naar de projecten die Stan het meest zijn bijgebleven? Bekijk dan het filmpje dat we maakten voor de Cleveringabijeenkomsten 2019 op www.LUF.nl/stan.



Waar ontmoeten we elkaar?

Evenementen

Dies voor alumni

Twee jaar eerder kleurde de sneeuw de straten nog wit. Op de dies voor alumni 2019 leek de lente juist net begonnen. In de stralende zon vonden ruim vijfhonderd alumni hun weg naar het Kamerlingh Onnes Gebouw om de 444ste verjaardag van hun alma mater te vieren te midden van Leidse wetenschappers, jonge onderzoekers en oud-studiegenoten.

Negen wetenschappers stonden zaterdag 16 februari klaar om met veel enthousiasme te vertellen over de laatste ontwikkelingen in hun vakgebied. Zo nam prof.dr. Jet Bussemaker een volle collegezaal mee in haar onderzoek naar gelijke kansen in de zorg en voerde prof.dr. Dirk van Delft zijn publiek mee naar het Leiden van Albert Einstein.

Een primeur

Voor het eerst deed een van de colleges ook dienst als boekpresentatie. Prof.dr. Willem Otterspeer schreef *Het Horzelnest: de Leidse universiteit in oorlogstijd*, gebaseerd op bijzonder, persoonlijk archiefmateriaal. Na het college over deze turbulente periode in de geschiedenis van de universiteit, ontving rector magnificus Carel Stolker een exemplaar uit handen van de emeritus hoogleraar zelf.

Het stimuleren van jong talent

Het LUF ondersteunt jonge wetenschappers bij hun eerste stappen op de academische ladder. Twee van die wetenschappers waren aanwezig om hun werk te delen met de Leidse alumni. Dr. Rachel Schats deed archeologisch onderzoek naar malaria in de Lage Landen en gebruikte daarvoor nieuwe biomoleculaire methodes. Dr. Max van Duijn werkt aan een database van verhaaltjes van jonge kinderen en gaf antwoord op de vraag wat dit ons kan leren over taal- en cognitieve ontwikkeling.

NA HAAR COLLEGE OVER ONLINE VEILIGHEID EN VRIJHEID NAM DR. WILLEMIJN AERDTS RUIM DE TIJD VOOR VRAGEN



Interactieve workshops

Na het succes van de eerste editie organiseerden we – in samenwerking met het Jonge Alumni Netwerk – ook in 2019 weer een speciaal programma voor de jonge garde. Zij konden naast het reguliere collegeprogramma ook kiezen voor een workshop ‘Werkgeluk’ of ‘Ondernemerschap & Innovatie’. Deelnemers van deze laatste workshop gingen onder professionele begeleiding aan de slag met de uitwerking van hun innovatieve idee voor een start-up.



De wetenschap ontdekken

Een groep van ruim twintig (klein-) kinderen van alumni bezocht het vernieuwde Rijksmuseum Boerhaave. Daar leerden zij zelf een hartslagmeter maken en kregen ze een speciale rondleiding in het Anatomisch Theater.

Nina, tien jaar, schreef in het gastenboek: ‘Ik vond het leuk om hier een kijkje te nemen en ik heb allemaal dingen gemaakt en gezien!’

Cleavingabijeenkomsten

Op dinsdag 26 november 1940 betrad professor Rudolph Cleveringa het spreekgestoelte van een overvol Groot Auditorium. Honderden studenten luisterden die ochtend naar zijn protestrede tegen het ontslag van zijn Joodse collega's. Met de Cleveringabijeenkomsten staan we samen stil bij deze historische gebeurtenis.

In samenwerking met de regionale Cleveringacomités organiseerde het LUF op en rond 26 november wereldwijd veertig bijeenkomsten: veertien in Nederland en zesentwintig in het buitenland. Hoogleraren die gevraagd worden, ervaren dit vaak als een eer en werken graag mee. Professor Cleveringa zelf vormt geregeld een bron van inspiratie voor wat betreft de inhoud van de lezingen. Zo sprak prof.dr. Willem Otterspeer in Rotterdam over het universitaire verzet en plaatste prof.dr. Henk te Velde in Arnhem de protestrede in de context van onze vaderlandse spreektraditie.

In Nice nam dr. Rob de Wijk zijn toehoorders mee in de 'Chinese droom' van president Xi. Hoe spelen de nieuwe industriële revolutie, het protectionisme van Trump en de Brexit hierin een rol? In Calgary vertelde prof.dr. Ian Alwayn de aanwezige alumni alles over de laatste ontwikkelingen binnen de regeneratieve geneeskunde. Hoe kunnen we organen repareren in plaats van vervangen?

“

Het is belangrijk om het gedachtegoed van Cleveringa, en alle anderen die morele moed hebben getoond, springlevend te houden.

Jennifer Schouten, comitélid Haarlem

Vrijheid over de grens

De Commissie Algemene Subsidies StudentenActiviteiten organiseert ieder jaar de Avond van Cleveringa, met vrijheid in al haar vormen als centraal thema van debat. Op 28 november verzamelden meer dan honderd studenten zich in het Kamerlingh Onnes Gebouw voor een blik ver over de eigen landsgrenzen, naar censuur, surveillance en het sociaal kredietsysteem van China. Samen met deskundigen van de universiteit en Instituut Clingendael discussieerden studenten en academici over het vrije woord en zijn plek in de moderne Chinese samenleving.

“

Het is een levende traditie, het idee van onze universiteit in actie, overgedragen van generatie op generatie.

Prof.dr. Wim Voermans, spreker Amsterdam & Genève

PROF.DR. WILLEM OTTERSPEER GAF COLLEGE IN HET SOCIËTEITSGEBOUW VAN KONINKLIJKE ROEI- EN ZEILVEREENIGING 'DE MAAS' IN ROTTERDAM



Waar vindt u ons?

Contact met onze schenkers

Als schenker houden we u graag op de hoogte van de vele bijzondere projecten die u mogelijk maakt. Zo ontvangt u jaarlijks de LUF-nieuwsbrief met een selectie van wetenschappelijke projecten, verrijkende studiereizen en originele evenementen. Ook sturen we geregeld updates per e-mail en ontmoeten we elkaar op de evenementen van het LUF. Voor het meest recente nieuws kunt u altijd terecht op onze website www.LUF.nl. Daarnaast zijn we actief op verschillende sociale media, waaronder Twitter, Facebook, Instagram en LinkedIn. Volgt u ons al?



LUF in Leidraad

In het alumnimagazine van de universiteit komt u het LUF veelvuldig tegen: met aankondigingen van evenementen, interviews met wetenschappers die een LUF-subsidie ontvingen en verhalen van onze schenkers zelf. In de mei-editie van 2019 vroegen we drie Sleuteldragers waarom zij het LUF steunen. “Ik vind het belangrijk om mensen op intellectueel vlak te steunen,” vertelde H  l  ne Gorter-van Gorp. “Dat doen waar je hart ligt, jezelf ontwikkelen en keuzes maken, het heeft mij zoveel gebracht. Maar daar moet je wel de mogelijkheid voor hebben. Via het LUF steun ik graag studenten die niet zo maar middelen hebben om hun horizon te verbreden en buitenlandse ervaring op te doen. Het is precies dat wat het LUF kan betekenen.” Eerdere edities van Leidraad nog eens inkijken? Dat kan via www.universiteitleiden.nl/leidraad.



Een student aan de lijn

In de zomer van 2019 nam een team van enthousiaste studenten plaats in een van de zaaltjes van het Lipsius. Vanuit deze locatie aan de Witte Singel namen zij contact op met de generaties die hen voorgingen. Het resultaat? Vele mooie gesprekken over het studentenleven, over gevreesde en geliefde docenten en over het leven n   de universiteit. De alumni werd ook gevraagd of zij zich als donateur van het LUF wilden verbinden aan hun alma mater.

Voor de studenten is de belcampagne een unieke manier om in contact te komen met Leidse alumni. Ze vergroten hiermee hun netwerk – meerdere stageplekken werden ter plekke geregeld – en de kennis en ervaring van alumni kan helpen bij keuzes rondom studie en loopbaan. Ging de telefoon ook bij u over? Dan hopen we dat u een prettig gesprek heeft gehad en dat u dat Leidse gevoel weer even heeft ervaren. Aan alle nieuwe donateurs: dank voor uw steun en welkom bij een bijzondere groep van betrokken schenkers.

Bijzondere giften

Donaties, schenkingen & legaten

Alle projecten die wij in dit jaarverslag uitlichten – en de vele andere waarvoor we een veelvoud aan pagina's nodig zouden hebben – waren niet mogelijk geweest zonder de steun van onze schenkers. We bedanken de alumni die zich verbonden voelen met hun alma mater en alle anderen die bijdragen aan vooruitgang en innovatie.

Het LUF mocht in 2019 onder meer de volgende schenkingen ontvangen:

Voor Fondsen op Naam

€ 550.000	voor het Schild-de Groen Fonds
€ 195.287	voor het I.H.A. Kneip Fonds
€ 100.000	voor het Betsy Brouwer Fonds
€ 100.000	voor het Fonds Mr. J.J. van Enter 'Pro Universitate'
€ 85.000	voor het Van Dishoeck-de Zeeuw Fonds
€ 84.750	van Stichting Verpakking en Milieu, waarvan € 50.000 voor het LUF-SVM Projectsubsidie Fonds en € 34.750 voor het onderzoek 'Governance in het verpakkingenbeleid'
€ 73.524	van het Gieskes-Strijbis Fonds voor het Kalshoven-Gieskes Forum
€ 50.000	voor het Kroese-Duijsters Fonds
€ 50.000	voor het Fonds Numata Chair
€ 45.000	voor het Van Wersch Springplank Fonds
€ 41.000	voor het Fonds UNICEF-Chair Children's Rights, waarvan € 10.000 van Simmons & Simmons
€ 30.000	voor het Fonds Wetenschappers in Verdrukking
€ 30.000	voor het Prieneke van Hoeve Phd Fellowship Fund
€ 30.000	voor het Kuiper-Overpelt Studiefonds
€ 25.000	voor het A.W. Hins Fonds t.b.v. de leerstoel Mediarecht en informatiesamenleving
€ 25.000	voor het H.L. Wesseling Fonds
€ 20.000	voor het Swaantje Mondt Fonds
€ 15.000	voor het LUF - Lutfia Rabbani Foundation Scholarship Fonds
€ 10.000	voor het P.A. Jager-van Gelder Fonds
€ 10.000	voor het Hakkenberg αβγ - Integratie Fonds
€ 10.000	voor het Fonds JMB - Verdraagzaamheid onderzoeken en aanleren
€ 10.000	voor het Han-Crebolder Fonds
€ 10.000	voor het Inge Voesten-Appel Fonds
€ 5.125	voor het Fonds voor Romeinse Archeologie
€ 5.000	voor het Fonds Psychologie en Economisch Gedrag
€ 5.000	voor het Bakels Fonds
€ 5.000	voor het Jobje van den Bergh-Simons Fonds
€ 4.000	van de Stichting Oukha voor het Leiden Empowerment Fonds

Overige giften

€ 144.800	Legaat mevrouw Taselaar-Baretta
€ 73.149	van Stichting Elise Mathilde
€ 30.000	van Stichting Dioraphte
€ 27.800	van Stichting Dela
€ 25.000	van een anonieme schenker
€ 15.000	van Stichting Wijnkeul
€ 10.000	van de Frederique Constant Foundation
€ 6.688,80	(USD 7.500) van dhr. Ian J. Cohn voor het Palloures Project

Denkt u erover zelf een Fonds op Naam in te stellen of een bijdrage te doen aan een bestaand fonds? Kijk voor meer informatie op www.LUF.nl/fon.

Rie en haar Heeren

Bijna zeventig jaar maakte ze schoon in Minervahuis 't Heerenhoeckje aan Rapenburg 110: de legendarische Leidse Rie Schild-de Groen. Ze kwam er iedere dag en begon de dag met een kopje koffie. Daarbij dienden alle bewoners aanwezig te zijn, want de filosofie van Rie was: 's Avonds een vent, 's morgens een vent.

Geen ander dan Rie zag het Leidse studentenleven zo veranderen. In 2007 kreeg zij de Universiteitspenning voor haar belangrijke rol tijdens de studietijd van bewoners en oud-bewoners van Rapenburg 110. De geliefde hospita overleed in 2017 op 94-jarige leeftijd, maar haar rol in het leven van Leids talent is niet uitgespeeld. Met het Schild-de Groen Fonds ondersteunt zij jonge wetenschappers bij hun onderzoek ter preventie en behandeling van alle vormen van kanker. In november kwamen de huidige en vele oud-bewoners van Rap 110 in het Klein Auditorium bijeen ter ere van Rie en de instelling van haar fonds.

DE (OUD-)BEWONERS DROEGEN SPECIALE STROPDASSEN MET DE BEELTENIS VAN MEVROUW SCHILD-DE GROEN

Alumni van de toekomst

In 2019 mocht het LUF bijna 2.300 nieuwe studentleden verwelkomen. Zo komt het totale aantal op 9.400 studentleden die met een jaarlijkse bijdrage het LUF steunen. De studenten bepalen zelf waar hun bijdrage naartoe gaat: naar het Mandela Studiefonds of naar hun eigen studie- of studentenvereniging. In 2019 werd er door het LUF € 47.375 toegekend, waarvan € 18.305 aan het Mandela Scholarship Fund.



Een netwerk van schenkers Sleuteldragers



De structurele steun van onze Sleuteldragers is onmisbaar voor vernieuwend onderzoek en onderwijs in een bloeiend academisch klimaat. Als blijk van dank organiseren we een aantal keer per jaar speciale evenementen voor deze bijzondere groep schenkers.

Sleuteldragersdiner

De voormalige universiteitsbibliotheek was ook deze keer weer het startpunt van het Sleuteldragersdiner in oktober. Na een woord van welkom van de rector, spoedden de dames en heren zich in de avondzon naar het Rijksmuseum van Oudheden. In de Tempelzaal zochten zij hun plaats aan de naar Leidse wetenschappers vernoemde tafels. Chemicus Sjaak Neeffes, een van de sprekers deze avond, nam zijn toehoorders mee in de jarenlange strijd om een veelbelovend kankermedicijn, dat van de Nederlandse markt verdween, weer terug te halen.

Kijkje in de wetenschappelijke keuken

Op het eerste Sleuteldragersevenement op de Campus Den Haag vertelden drie wetenschappers wat zij hebben bereikt met steun van de schenkers van het LUF. Biologiestudent Tim Rietbergen ontdekte een nieuwe vleermuisensoort, dr. Monique Jongbloed creëerde 3D-modellen van hartafwijkingen en prof.dr. Wim Voermans onderzocht welk verpakingsbeleid het beste werkt voor economie én milieu.



Onze Sleuteldragers per 31 december 2019

Dhr. mr. J.P. Aalders | Mevr. mr. I.A.M. van Affelen van Saemsfoort | Dhr. dr. H.A. Algra | Mevr. C.M. Alkema - Hilbrands | Dhr. prof.dr. E.A. Alkema | Dhr. drs. J.K. van Andel | Mevr. mr. A.E. André de la Porte - Hooijkaas | Dhr. mr. N.A. André de la Porte | Mevr. drs. E.C. Antvelink - de Bree | Dhr. mr. G.W.J. Antvelink | Dhr. dr. A.E.R. Arnold | Dhr. mr. A.R. Autar | Mevr. mr. E. Badon Ghijben | Mevr. prof.dr. C.C. Bakels | Dhr. mr. Th. Bakker | Dhr. mr. ir. L. Barendregt | Dhr. mr. R.A. Barendsen | Mevr. mr. M.H.E.C. Barge - van Engelen | Dhr. mr. R.H.A. Barge | Mevr. dr. R.M.Y. Barge | Dhr. mr. H.J.M. Bartels | Dhr. dr. J.J. van Beele | Dhr. prof.dr. C.W.J. Beenakker | Mevr. drs. R.M. van Berckel - Visser 't Hooft | Dhr. P.M.A. van Berckel | Mevr. dr. A.L.M. van Berckel - Boehmer | Dhr. drs. N.P. van den Berg | Dhr. mr. R.F. van den Bergh | Mevr. D. Bergsma | Mevr. mr. L.X.M. van Beuningen | Mevr. mr. K. van Beuningen - Dietrich | Dhr. mr. H.A. van Beuningen | Mevr. drs. M. van Beuningen | Dhr. mr. W.F. van Beuningen | Mevr. D.J.M. Bicker Caarten | Dhr. drs. D.P.J. Biemond | Mevr. mr. M.E. Bierman - Beukema toe Water | Dhr. T.J. Bierman | Dhr. mr. P. Bijleveld | Dhr. dr. A.D. Bins arts | Mevr. mr. M.A. de Blécourt - Wouterse | Dhr. prof.dr. J.H. van Bockel | Mevr. A.A.A. Boekhorst - van der Pluijm | Dhr. mr. R.H. Boekhorst | Mevr. mr. P.C. Boelaars - van Hoeken | Mevr. mr. S.E. Boellaard - Roeters van Lennep | Dhr. drs. W.P.A. Boellaard arts | Dhr. dr. H.H. de Boer arts | Mevr. B.E. Boertje | Mevr. mr. S.L. van Boetzelaer - Wersch | Mevr. mr. S.C. de Bok - Vervest | Dhr. mr. J.M. Boll | Dhr. mr. M.B. Bolle | Dhr. mr. P.H.L. Boogerd | Mevr. mr. J.J. Booij - van Hoek | Dhr. mr.dr. J.A. Booij | Mevr. M.K. Boonstra MA | Mevr. H.N.L. Boreel - van Riemsdijk | Dhr. Jhr. mr. G.F. Boreel | Dhr. Jhr. drs. F.E.P. Boreel | Mevr. N. ten Bosch | Mevr. M.D. van den Bosch - van Nispen tot Sevenaer | Dhr. mr. J.W.H. van den Bosch | Dhr. mr. H.J.C. Botter | Mevr. mr. H. Boumeester - Bruins Slot | Mevr. prof.dr. E. Bouwman | Dhr. mr. D. ter Braak | Dhr. drs. M.B. Braber | Dhr. mr. M.J.F. in de Braekt | Dhr. mr. J.R. Brakema | Mevr. mr. C. Brederij | Dhr. mr. A. Breekveldt | Dhr. prof.dr. D.D. Breimer | Dhr. dr. J.W. Briët | Mevr. drs. J. Brinkhorst - Heringa | Dhr. prof.dr. L.J. Brinkhorst | Dhr. mr. M.A. Broeders | Mevr. E. Broeders - Sachs | Dhr. drs. J.H. ten Broeke | Mevr. mr. J.J. Broese van Groenou - Gratama | Dhr. drs. D.P. Brouwer | Mevr. drs. A.G.M. van Brunschot | Mevr. M.L.G. Bunker | Mevr. Jkr. mr. M.H.J.P. van Buttingha Wichers | Dhr. mr. Th.Th. Byvanck | Mevr. drs. R.A. de Caluwé - Sharpe | Mevr. A.A. Carrière | Dhr. mr. T.S. ten Cate | Dhr. mr. M. Chatelin | Mevr. T.C. van Citters - Knip | Dhr. prof.dr. F.J. Cleton | Dhr. mr. J.P. Coebergh | Mevr. drs. M.M. Coelingh Bennink - de Boer | Dhr. drs. M.S.L. Cohen | Mevr. mr. A.M.L. Cohen - Koningsveld | Dhr. prof.dr. A.F. Cohen | Mevr. dr. T.E. Cohen - Overbeek | Mr. I.J. Cohn BA | Mevr. H.R. Collot d'Escury - Hooft Graafland | Mevr. mr. W.R.A. Collot d'Escury - de Blocq van Scheltinga | Dhr. mr. M. Corsten | Dhr. drs. J.W. Cramer | Mevr. mr. H.S.C. Crebolder | Dhr. dr. P.H.W.M. Daverveldt | Dhr. E. Dedeić LL.M. | Dhr. mr. F. van der Deijl | Dhr. mr. J.A. Dekker | Dhr. drs. P.G.B. van Delden arts | Mevr. mr. C.E. Dettmeijer - Vermeulen | Dhr. mr.drs. M.A. Dierckx | Dhr. mr. G.R.C. Dierick | Mevr. prof.dr. E.F. van Dishoeck | Dhr. dr. P.G. van Ditzhuyzen | Mevr. drs. A. Dobbelaar - Boelmans Kranenburg | Mevr. mr. Ch.D.W. Doeksen - van Galen Last | Dhr. mr. G.V.H. Doeksen | Mevr. K.A. Doeksen - Kleykamp | Dhr. mr. M.J.F.M. Dolmans LL.M. | Mevr. drs. E.W. van Dongen | Dhr. L.H.C. Donkers | Mevr. mr. A.C.J. van Dooijeweert | Dhr. Jhr. mr. A. van Doorn | Mevr. drs. C.S. Doude van Troostwijk - Terwogt | Mevr. C. van Driel - Murray | Dhr. mr. A.E. Driessen | Dhr. mr. P.J. van Duinen | Dhr. mr. F.B. Durksz | Mevr. drs. H.A. Durksz | Mevr. mr. A. van der Dussen - Onsmann | Dhr. mr. W.F. Dutilh | Dhr. prof.dr. S.J. Edikhoven | Dhr. C.J. Edwards BA | Dhr. mr. L.P.M. Eenens | Dhr. dr. W.F. Eggink arts | Dhr. dr. A.J. Elen | Dhr. mr. E.P. Elink Schuurman | Mevr. drs. J.L.E.A. Elink Schuurman - Gastelaars | Mevr. mr. E. Elkerbout | Mevr. mr.drs. A.A.E.C. Endtz - Insinger | Dhr. dr. H.Ph. Endtz | Mevr. drs. S.M. den Engelsens - de Groot | Dhr. mr. J.J. van Enter | Dhr. mr. M. Enthoven | Dhr. mr. J.F.H.M. van Exter | Dhr. Jhr. mr. R. Feith | Mevr. mr. E.H. van der Feltz - van Gulik | Dhr. mr. G.W. baron van der Feltz † | Mevr. drs. E. Feuth - de Bruyn | Dhr. prof.dr. J.P. Filedt Kok | Dhr. prof.dr. G.J. Fleuren | Mevr. mr. J.M. Fleuren - van Walsem | Dhr. mr. P.L. Folmer | Mevr. J. Fontein - van der Velden | Dhr. mr. M.H. Frech | Mevr. drs. E. Frech - Nije | Mevr. drs. J.M.C. Frens - Geurts | Dhr. dr. A.M. Frens | Mevr. prof.dr. J. Frishman | Mevr. drs. A.M. Fruin - Helb | Dhr. Jhr. mr. H.C. van Geen | Mevr. A.H. van Geen - Gratama | Mevr. drs. H.W. Geertsema | Dhr. drs. J.B.J. Geise | Mevr. L. van Gelder - Cronheim | Dhr. drs. P.A.J. Geluk | Dhr. prof.dr. J. van Gijn | Mevr. mr. C.M. Glazener - Insinger MBA | Dhr. P.C.J.A. Goderie arts | Mevr. N.A.W. van Goens Youskine | Mevr. mr. M.E. van der Goes - Doeksen | Mevr. mr. L.Y. Gonçalves - Ho-Kang-You | Mevr. drs. J.F. van der Goot - Nauta | Dhr. mr. O.B.J. Gorter | Mevr. drs. H.M.A. Gorter - van Gorp | Mr. F.D. Grant PhD | Mevr. drs. E. Gratama | Dhr. ir. R. Gratama | Dhr. drs. H. Gratama | Dhr. R. Gratama | Dhr. mr. R.H. van Grieken | Mevr. C. van der Grijp - Baneke | Dhr. mr. E.J. van der Grijp | Dhr. mr. W.A. Groen | Mevr. J.T.C.J.M. de Groot - Soete | Dhr. C.H.M. de Groot arts | Mevr. prof.dr. C.J.M. de Groot | Dhr. ir. J.B. Grootenhuis | Mevr. mr. V.J. Groters - Roeters van Lennep | Mevr. S.J. van Haasteren | Dhr. dr. F.C.A. van Haasteren | Mevr. mr. B.M.H.C. Le Haen - de Croon | Mevr. dr. A. Hakkenberg | Dhr. prof.dr. V. Halberstadt | Dhr. mr. O. Hammerstein | Dhr. prof.dr. J.F. Hamming arts | Mevr. mr. G. Hamming - Hamburg | Dhr. mr. C.L. Hamming | Dhr. mr. W.H.L. Han | Mevr. drs. H.J. 't Hart - van den Muyzenberg | Dhr. A.Ph.J. de Haseth Möller |

Mevr. G.W. Hattink - André de la Porte | Mevr. drs. F.S. Hattink - van Nieuwkuyk | Dhr. mr. R.R. Hazewinkel | Mevr. dr. C.Q. van Heeren | Mevr. Heering | Dhr. mr. P. Heering | Dhr. mr. H.F. Heerkens Thijssen | Mevr. dr. L. van der Heijden MA | Mevr. I.M. Hendriks LL.M. | Mevr. mr.drs. L.C. Hennink - Wijers | Dhr. prof.mr. H.J. van den Herik | Dhr. prof.dr. R.M. Hermans | Dhr. mr. W. Hertzberger | Dhr. mr. J.M. Hessels MBA | Mevr. dr. J.G.M. Helsing | Dhr. mr. H.G. Heuzeveldt | Mevr. P.C.M. Hilders - Helsing | Dhr. prof.mr. A.W. Hins | Dhr. drs. R.J. Hissink | Dhr. mr. W.B. Hoekstra | Mevr. drs. W.S. van Hoeve | Mevr. drs. A.E. van der Hoeven | Dhr. prof.dr. P.C.W. Hogendoorn | Dhr. dr. A.A. Hogewoning | Dhr. dr. P.W. den Hollander | Dhr. drs. W.A. Hoogduin | Dhr. H.J.F. Hoogendijk LL.M. | Dhr. drs. M.N. Hoogeveen | Mevr. mr. H.J. Hoogeveen - Bronsgeest | Dhr. F.Y.Q. Hoorweg MSc | Mevr. mr. L.D.A. van Houwelingen | Dhr. mr. D.H. van Hövell tot Westerfliet | Dhr. mr. P.G. Hugenholtz | Dhr. J.R. Huisman | Dhr. mr. J.B.A.A. Huisman | Mevr. drs. W.M.M. van Ierschoot | Dhr. mr. E.F. Jacobs | Dhr. mr.drs. P.H.C. de Jager | Mevr. prof.dr. M.J. Jager | Mevr. mr. I.M.G. Jankovich | Dhr. mr. J.E. Jansen | Dhr. drs. B.J. Jansen | Mevr. mr. C.A. Jansen Verplanke | Dhr. mr. G.F. Jonckheer | Mevr. mr. A. de Jong | Dhr. Jhr. mr. W.A. de Jonge | Dhr. dr. B.M. de Jongh | Dhr. mr. J.J.H. Joosten | Dhr. mr. M.W. Josephus Jitta | Dhr. mr. A.P. Kaland | Dhr. mr. P.J. Kalff | Dhr. mr. A.A.J. Kalshoven | Dhr. mr. H.P. de Kanter | Mevr. drs. W.E.A. de Kanter - Koppenol | Mevr. mr. H.J. Kapteyn - Streef | Dhr. prof.mr. P.J.G. Kapteyn | Mr. prof. S. Katsura | Dhr. mr. G.G. Keij | Mevr. drs. C.M. Keijzer | Dhr. prof.dr. P.H. Kes | Mevr. C.J.F.M. Keulen | Dhr. dr. H.E. Keus | Mevr. G.C.M. Kevenaer - Dierick | Dhr. mr. L.R. Kiers BA | Dhr. dr. M. Kiewiet de Jonge | Dhr. mr. F.W. Kist | Dhr. A.J. Kist | Dhr. mr. B.A. Kist | Dhr. prof.dr. R.J.M. Klautz | Mevr. drs. S.E. Klay - Smit | Dhr. drs. N.H. Klay | Mevr. mr. C.S. de Klerk - Waller | Dhr. mr. J.P. de Klerk MBA | Mevr. drs. E.S.F. de Klerk - den Tonkelaar | Dhr. mr. J.O. van Klinken | Dhr. mr. A.M. Kloosterman | Mevr. drs. J.M. Kloosterman - Keeman | Dhr. T.H.M. Kloosterman | Mevr. drs. C.J. Napan | Dhr. mr.drs. W. Knibbeler | Dhr. mr. D. Knottenbelt | Mevr. mr.dr. M.L. Koemans MSc | Dhr. mr. P.C.L. Kooijman | Dhr. drs. T.P.G.E. Koomen | Dhr. drs. R. Koopmans MBA | Dhr. mr. B.R. Körner | Mevr. dr. J.E. Korteweg | Mevr. dr. H.S. de Koster | Dhr. mr. J.H.W. Koster | Dhr. D.J. Kraaijeveld | Mevr. mr. E.L.M. van Kranenburg | Dhr. mr. J. Kranendonk | Dhr. prof.dr. H.M.J. Krans | Mevr. mr. E.M.E. de Kreij | Dhr. dr. C.J. Kroese | Dhr. mr. O. Kromhof | Mevr. drs. E. Kröner - Tamboezer | Dhr. dr. A.W. Kröner | Dhr. mr. R.P. Kröner | Dhr. drs. R.W.M. Kropholler | Mevr. dr. E.J.T. Krul | Dhr. mr. A.C. Kruseman Aretz | Mevr. M.R. Kuethe LL.M. | Dhr. prof.mr. B.H. ter Kuile | Mevr. drs. M.M. Kuiper - Gerlach | Dhr. mr. J.Ch.L. Kuiper | Mevr. mr. E.J. Kuiper | Mevr. drs. A.C.M.D. Kuiper - Overpelt | Dhr. dr. W.G. Kuiper | Mevr. M.E. Kuipers MSc | Dhr. mr. E.T.J.T. Kwint | Mevr. drs. M. Labruyère - Zuideveld | Mevr. drs. M.R. van Lanschoot - van Vloten | Mevr. V.C. van Lede - Quarles van Ufford | Dhr. mr. C.J.A. van Lede | Mevr. drs. S.Q. Ledeboer - Meermans | Dhr. mr. H.W. Ledeboer | Dhr. mr. H.A.J. Leewens | Dhr. mr. F.L. Leijdesdorff | Mevr. J.H.B.J. Lelkens - Dijkstra | Dhr. dr. C.C.M. Lelkens | Dhr. mr. D.J.R. Lemstra | Dhr. B.J.H. van Liemt | Dhr. mr.ir. J.H. van Lint | Mevr. drs. L.E. Loader - van den Muyzenberg | Dhr. dr. P.L. Loader | Dhr. mr. H. Lodder + | Mevr. mr. J.C.S. Lodder - Romijn | Dhr. mr. J.F. Lodeizen | Mevr. mr. J. Lolcama - Born | Dhr. mr. E. Lolcama | Mevr. mr. M.L.A. van Loon - Labouchere | Mevr. mr.drs.lic. M.H.A.P. Lo-Sin-Sjoe - Geurts | Mevr. drs. P.C.M. Lusingh Scheurleer | Mevr. H.M.T. Lurvink - van Ogtrop | Mevr. drs. W.G. Luyendijk | Dhr. mr.dr. L.M. van der Mandele | Dhr. mr. R.H. van der Meer | Dhr. drs. P.H. van der Meer | Dhr. mr. J.W. Meeuwis | Dhr. drs. A.F. Meijer | Mevr. drs. M.Y. Meijer - Bergmans | Dhr. mr. M.R. Meijer | Dhr. mr. E. Meijer Swantee | Mevr. A.E. Meinders - Durksz | Mevr. mr. R.M. Meiners | Mevr. drs. M.S.M. Mekel | Dhr. mr. P.W. Mendel | Dhr. mr. J. Mendlik | Dhr. mr.drs. L.Th.P. Menken | Dhr. mr. W.E. Merens | Dhr. mr. A.C. Metzelaar | Mevr. C.E. Meurs BSc | Dhr. mr. P.B. Mijster | Dhr. prof.dr. B. Mochtar | Mevr. drs. W.J. Möhring | Dhr. R.D.A. Molkenboer | Mevr. mr. A.B. Molkenboer - Hamming | Dhr. dr. J.C. Mondt | Mevr. mr. M.A.A. Mondt - Schouten | Mevr. M.H.C. de Mooij - Morshuis | Dhr. R. de Mooij | Mevr. L.S. Moors LL.M. | Dhr. mr. W.H.A.M. van den Muijsenberg | Dhr. mr. R.R.J.F.H. Muller | Dhr. mr. M.H. Muller | Mevr. dr. A. Mulock Houwer - Linsen | Mevr. mr. M.I. Munting - Fernandez Niemann | Dhr. mr. J.N. Munting | Mevr. B. Murray | Dhr. prof.dr. R.G.H.H. Ne-lissen | Dhr. mr. F.W. de Nerée tot Babberich | Dhr. mr. F.W.P. de Nerée tot Babberich | Mevr. A.R. Neve | Dhr. mr. J.L. van Nieuwenhuizen | Mevr. mr. E.M. van Nieuwenhuizen - van Wessum | Mevr. mr. C.W.N. van Nieuwkerk | Mevr. mr. J.M.M. Nieuwland - Keulen | Dhr. mr. S.A. Nieuwland | Dhr. mr. R.J. Nieuwland | Mevr. mr. P.A.C. van Nispen tot Sevenaer - Rovers | Dhr. Jhr. mr. C.E.M. van Nispen tot Sevenaer | Mevr. mr. H.C. Nobel | Mevr. V.F. Nolen | Mevr. C.L. Noordhoek Hegt - Schummelketel | Dhr. mr. F.H. Noordhoek Hegt | Mevr. E.G.D. van Noort - van Bruggen | Dhr. drs. B.A.A. van Noort | Dhr. drs. R.G. Nypels | Mevr. H.A.C. Nypels - Tans | Dhr. mr. E.P.J. Ockers | Dhr. mr. D.M. Ogilvie | Mevr. drs. C.M. Ogilvie - Emanuelson | Mevr. drs. W.W.M. Oomens - Kruijtzter | Mevr. drs. M.S. Oort - Lissy | Mevr. drs. M.H.L. Oosterhuis - van 't Haaff | Dhr. drs. A.H. Oosterhuis | Mevr. H.C.C. Ouwerkerk - Verspijck | Dhr. mr. W.J. Ouwerkerk | Dhr. mr. A.V. Paardekooper | Dhr. mr. J.P.A. Pajmans | Dhr. drs. D.H. de la Parra | Mevr. drs. C.C.J.C. Pauw - van Doormalen | Dhr. drs. A. Pechtold | Dhr. mr. D.G. Peterich | Dhr. mr. R. Pfeiffer | Mevr. dr. J.J.P.M. Pieters | Dhr. F. Planjer MSc | Mevr. D.J.A. Plantenga | Mevr. mr. A.C. Plesman - Gerritsen | Mevr. mr. A.M.J.M. Ploumen | Dhr. dr.mr. L. van Poelgeest | Mevr. mr. C.C. Ponfoort - Weitenberg | Dhr. E.D. Ponfoort arts | Dhr. mr. W.H.M. Pot | Mevr. dr. C.C. Pot - Mees | Dhr. dr. R.M.L. Poulblon | Mevr. mr. E.L. van Praag | Mevr. mr. C.T.M. Prakte - Roosendaal | Mevr. prof.mr. J.E.J. Prins | Mevr. M.L. van Putten LL.M. | Dhr. O.P. Quist LL.M. | Dhr. A.A. Quist LL.M. | Mevr. M.A. Raaphorst | Mr. S. Rabbani | Dhr. mr.drs. W.F. van Rappard | Mevr. mr. N.T.J. van Rappard - Lammers | Dhr. mr. D.W. van Rappard | Mevr. mr. S.M.E. Regeher - Lederer | Dhr. drs. F.E.R. Rhodius | Dhr. L.A.C. Rietveld | Dhr. prof.dr. A.H.G. Rinnooy Kan | Dhr. Jhr. dr.mr. A. Röell | Mevr. mr. A. Roelvink - Verhoeff | Dhr. mr. B.W. Roelvink | Dhr. mr. R.E. Rogaar | Dhr. drs. P.A. Rombouts | Mevr. drs. P.E. Roos - Dam | Dhr. drs. C.F. Roos MBA | Dhr. mr. M.D. Rosenberg Polak | Mevr. drs. R.E. Roskam MSc | Dhr. prof.dr. H.J.A. Röttgering | Mevr. drs. H.M. Ruijg | Dhr. W. Ruijs | Dhr. drs. M. Rutte | Dhr. mr. J.P.G. Sanders | Dhr. prof.dr. F.W. Saris | Mevr. mr. D.M.B.C. Schilte - Ouwehand | Mevr. mr. J.E. Schoemaker - Mazel | Dhr. mr. A. Schoemaker | Mevr. drs. C.M. Scholten - Kloosterman | Dhr. mr. J. Scholten | Mevr. mr. F.M.H. Schoute | Dhr. mr. G.N. Schreuder | Dhr. R.H. Schre-ve arts | Ms. Y. Schröder | Dhr. mr. R. Schuijt | Mevr. drs. E.S. Schuitemaker | Dhr. drs. H. Schulte Nordholt | Dhr. prof.dr.mr. C.J.M. Schuyt | Dhr. dr. B. Siegerink | Dhr. mr. L.H. Siertsema | Mevr. S. Siertsema - de Vries | Mevr. drs. E.A. Sijpesteijn - Moen | Dhr. M.J. Slendebroek | Mevr. drs. B. Slendebroek - Stokhuijzen | Mevr. prof.dr. I. Sluiter | Dhr. R. Smakman MSc | Mevr. mr. C.A.M. Smarius - Dunselman | Dhr. mr. M. Smeets | Mevr. mr. E.L.H. Snijders - van Erp | Dhr. mr. J.L. Snijders | Dhr. prof.mr. H.J. Snijders | Mevr. A.J. van Spaendonck - Maas Geesteranus arts | Dhr. mr. F.S.M. van Spaendonck | Dhr. mr. N.B. Spoor | Dhr. dr. C.R. Staalman | Mevr. mr. A.F.F. Stas - Bax | Mevr. mr. D.H. Steenmetser - Bakker | Dhr. mr. T.H.G. Steenmetser | Mevr. drs. E.P. Stehouwer - Van Iersel | Dhr. prof. C. Sterk | Mevr. C.J.M. Sterk - Berkvens | Dhr. mr. G.A. van der Steur | Dhr. mr. W.F.C. Stevens | Mevr. mr. M.R. Stoffer - van Dam | Mevr. mr. M.E.W.M.M. Stoffer - Goldschmeding | Dhr. mr. M. Stoffer | Dhr. drs. R. Stoffer | Dhr. mr. S. Stoffer MBA | Dhr. prof.mr. C.J.J.M. Stolker | Dhr. drs. J. Stroeve | Mevr. mr. A.E. Sutorius - van Hees | Mevr. drs. D.J. Swart | Mevr. drs. E.M. Terveer MSc | Dhr. Jhr. drs. R.W.F. van Tets | Dhr. ir.drs.drs. R.L. Timmerman | Mevr. dr. M.D. Trietsch | Dhr. drs. F.J.M.C.G. Tummers | Dhr. mr. H.W. Unger | Dhr. mr. H.R. van der Valk | Mevr. drs. M.L.A. gravin Van Zuylen van Nijevelt - den Beer Poortugael MSc | Dhr. G.H.A. van der Varst MA | Mevr. mr. I.L. van Veldhuizen - Rothenbücher | Dhr. mr. A.J.M. van der Ven | Mevr. mr. J.C. Verhees - Kranendonk | Dhr. mr. O.N.F. Verloop | Mevr. mr. L.C. Verstegen - Kist | Mevr. dr. H.F. Verwey | Mevr. A. Vigeveno - Smits | Dhr. drs. P.P. van de Vijver | Dhr. drs. M.T.P.J. Voesten | Dhr. mr. H.H. Völker | Mevr. drs. C.E. Völker - Teixeira de Mattos | Dhr. dr. F.J. Vonk | Dhr. mr. R.P. Voogd | Dhr. mr. H.J. de Vries | Dhr. prof.mr. C. Waaldijk | Dhr. mr. T. de Waard | Dhr. mr. W.H. van de Wal | Dhr. mr. C.J.F. Warner | Dhr. mr. D.C. van Wassenaer | Dhr. prof.dr. H.J.J. Wellens | Mevr. mr. M.V. Wellink - Vol-mer | Dhr. dr. A.H.E.M. Wellink | Mevr. drs. S. Werner - Mackertich | Dhr. drs. J.L. Werner | Dhr. mr.drs. L.J.A. van Wersch | Mevr. M.J.H. van Wersch - Kneplé | Dhr. Jhr. J.D. Wesselman van Helmond | Mevr. mr. Z.M.J. Westerhout - Jankovich | Dhr. mr. B. Westerhout | Dhr. mr. E.J. Westerink | Mevr. C.A.M. Westerink - Heijmeier | Dhr. mr. P.A.J. Westhoff | Dhr. mr.dr. B.T.M. van der Wiel | Mevr. mr. I.M. Wielinga - Pols | Dhr. mr. W.J. Wie-linga | Dhr. dr. M. van Wijhe | Dhr. drs. F.A. Wijsenbeek | Mevr. A. Willemeze - van Zijverden | Dhr. prof.dr. R. Willemeze | Dhr. dr. D.L.B. Winkelman | Mevr. mr.drs. W.I. Wisman | Dhr. mr. G.P.M. de Wit | Dhr. Jhr. dr. H.E. Witsen Elias | Mevr. drs. N.E. Witsen Elias - Kool | Mevr. drs. C.S. de Witt Wijnen - Jansen Schoonhoven | Dhr. dr. W.M. Witteveen | Mevr. drs. M.H.C. Wyers - Blauwkuip | Dhr. mr. M.F.M. Wyers LL.M. | Mevr. drs. N.C.A.M. Zandbergen | Dhr. prof.dr. P.T. de Zeeuw | Dhr. mr. B.P. Zijlmans | Mevr. mr. K.A. Zimmer | Mevr. drs. C.H. van Zoest | Mevr. mr. M.C.I.J. van Zuylen van Nyevelt - Dekker MSc | Dhr. mr. S.M. Zwanenburg |

De fondsen binnen ons fonds

Fondsen op Naam

De fascinatie voor een vakgebied, de wens om een nieuwe generatie wetenschappers te steunen, als herinnering aan een dierbare. Er zijn tal van redenen waarom schenkers besluiten een Fonds op Naam onder de vlag van het LUF in te stellen. Op 31 december 2019 telden we maar liefst 78 van deze fondsen.

Nieuwe Fondsen op Naam

Dirkse-Bergsma Fonds; ondersteuning van studenten, promovendi en onderzoekers die onderzoek doen naar of publiceren over Indonesië.

Van Dishoeck-de Zeeuw Fonds; het stimuleren van jong talent in de astronomie, onder meer door de instelling van een Young Star Award voor beste scriptie. → Zie kader p. 18

Fonds Psychologie en Economisch Gedrag; ter ondersteuning van het kenniscentrum Psychologie en Economisch Gedrag.

H.L. Wesseling Fonds; bijdragen aan de vergroting van de kennis en de verwezenlijking van de doelstellingen van de EU.

Hakkenberg aβy - integratie Fonds; ter facilitering van de toepassing van wiskundige en logische basisbegrippen binnen het gehele spectrum van wetenschappelijke disciplines.

Leiden Empowerment Fonds; het tot bloei laten komen van ambities van wetenschappers en studenten ongeacht hun sekse, culturele achtergrond, seksuele geaardheid of fysieke beperkingen.

Schild-de Groen Fonds; ter ondersteuning van wetenschappelijk onderzoek ter preventie en behandeling van alle voorkomende vormen van kanker.

***Van Wersch Springplank Fonds;** jaarlijkse toekenning van de Van Wersch Springplankprijzen voor wetenschappelijke publicaties op het gebied van medisch/farmaceutisch en juridisch onderzoek.

Algemeen

Van Bergen Fund; ter bevordering van het contact tussen Nederlandse en buitenlandse studenten.

Dr. A.M. Blok Fonds; voor studenten die studeren of onderzoek doen aan Queen's University (Canada).

Fonds A.E. Cohen; voor onderzoek naar de geschiedenis van de Universiteit Leiden.

Herman J. Coster Fonds; voor studenten en wetenschappers uit Zuid-Afrika die aan de universiteit studeren of onderzoek doen.

Fonds Mr. J.J. van Enter 'Pro Universitate'; ondersteunt alfa-, gamma- en bètawetenschappen.

Mr. M. Enthoven Fonds; voor de bloei van de Universiteit Leiden.

Kuiper-Overpelt Studiefonds; ter ondersteuning van studenten en onderzoekers uit ontwikkelingslanden of fragiele democratieën die een opleiding aan de Universiteit Leiden willen volgen. → Zie kader p. 19

LUC Foundation; ter ondersteuning van studenten en projecten van LUC The Hague.

LUF Internationaal StudieFonds (LISF); beurzen voor buitenlandverblijf van excellente studenten.

LUF-Lutfia Rabbani Scholarship Fonds; toekenning van een studiebeurs aan een masterstudent uit de Arabische wereld die een belangrijke bijdrage wil leveren aan de Euro-Arabische dialoog.

LUF-SVM Fonds; beurzen voor masterstudenten die onderzoek doen naar verpakking en milieu.

LUF-SVM Projectsubsidie Fonds; subsidiëring van onderzoeks- en onderwijsprojecten op het gebied van verpakking en milieu.

Fonds Minerva reünisten jaar 1957/1961/1965; ter financiering van de Leidse Universitaire Scriptieprijsen.

'Ouwe' Fonds; voor studenten met een fysieke of psychische beperking.

Snouck Hurgronjeprijs; voor studentenactiviteiten waarbij de verbinding tussen faculteiten, verenigingen, de academische gemeenschap en de Leidse of Haagse gemeenschap gezocht wordt.

Snouck Hurgronjesubsidie; ter ondersteuning van interfacultaire en maatschappelijk relevante projecten. → p. 6

Dr. C.L. van Steeden Fonds; voor studie en werk van geestelijke, wetenschappelijke en kunstzinnige aard.

Archeologie

Het Bakels Fonds; natuurwetenschappelijk onderzoek binnen de archeologie.

***Prof.dr. A.W. Byvanck Fonds;** onderzoek betreffende de klassieke oudheid op het snijvlak van archeologie, kunstgeschiedenis, oude geschiedenis en klassieke talen.

Fonds voor Romeinse Archeologie; ter ondersteuning van onderzoek op het gebied van de Romeinse Archeologie.

Geesteswetenschappen

Jobbe van den Bergh-Simons Fonds; bijdragen aan de jaarlijkse studiereis van studenten Klassieke Talen.

Bolland Fonds; ter bestudering van de nalatenschap van prof. G.J.P. Bolland.

Prof.dr. R.A.V. van Haersolte Fonds; voor studenten en wetenschappers Wijsbegeerte.

R.M. Korthals Altes-Bakker Fonds; ter ondersteuning van studenten Klassieke Talen.

Fonds Van Moorsel Rijnierse; voor de studie van het Christendom in het Nijldal en het Midden-Oosten.

Fonds Numata Chair; faciliteert gasthoogleraren in Buddhist Studies.

Fonds voor Religiestudies; ter bevordering van de bestudering van religie en religies.

Rombouts Fonds voor Chinese Studies; voor onderzoek en onderwijs met betrekking tot Chinese Taal en Cultuur.

Rombouts Fonds voor Chinese Bijzondere Collecties; voor de aankoop van bijzondere Chinese boeken en/of manuscripten.

P.J. Sijpesteijn Fonds; voor papyrologisch onderzoek.

Legatum Stolpianum; voor een vijfjarige wetenschapsprijs op het gebied van godsdienstfilosofie, ethiek en religiewetenschappen.

Jong talent in de astronomie – Van Dishoeck-de Zeeuw Fonds

De Leidse hoogleraren Ewine van Dishoeck en Tim de Zeeuw stelden een fonds in om jong talent in de wetenschap te stimuleren, zowel binnen de Universiteit Leiden als in de Nederlandse Antillen. Met een mobiel planetarium op Sint-Eustatius en op termijn een outreach- en educatieprogramma op de Antillen hopen de schenkers ook in dit deel van ons koninkrijk kinderen en jongeren te betrekken bij de fascinerende wereld van het heelal en hen te inspireren voor bèta en techniek.

Vaes-Elias Fonds; ter financiering van het Leiden Asia Center.

Mr. J.J. van Walsem Fonds 'Pro Universitate'; ter ondersteuning van alfa- en gammawetenschappen.

Fonds voor Zuid- en Zuidoost-Aziatische kunst; studie van kunst, oudheden en materiële cultuur van Zuid- en Zuidoost-Azië.

Geneeskunde/LUMC

Dr. Anne Bosma Fonds; voor onderzoek op het gebied van pathologie.

***Den Dulk-Moermans Fonds;** voor gezondheidsonderzoek in de breedste zin.

Cella Durksz Fonds; voor onderzoek naar de oorzaak en behandeling van bipolaire stoornissen.

Elkerbout-Moene Fonds; voor onderzoek naar aangeboren hartafwijkingen.

Dr. Edith Frederiks Fonds; verstrekt beurzen voor geneeskundestudenten, met name chirurgie.

Dr. F.F. Hofman Fonds; voor training en onderwijs van maag- en darmgeneeskunde.

P.A. Jager-van Gelder Fonds; verstrekt beurzen aan studenten en promovendi die voor studie in de Oogheelkunde naar het buitenland gaan of hiervoor naar Leiden komen.

Dr. Charles de Monchy Fonds; reisbeurzen voor promovendi/studenten t.b.v. het Willem-Alexander Kinderziekenhuis.

Mulder-Hamelers Fonds; voor onderzoek op de afdeling Endocrinologie van het LUMC.

Nypels-Tans PTSS Fonds; voor onderzoek en innovatieve onderzoeksprojecten op het gebied van geneeskunde, psychologie en psychiatrie.

Nypels-van der Zee Fonds; ter ontwikkeling en verbetering van technologieën in de geneeskunde.

Piso-Kuperus Fonds; voor onderzoek en behandeling van inwendige ziekten.

Rechtsgeleerdheid

Fonds Mr. W.C. Beucker Andreae; ter bevordering van de studie van het Internationaal Recht.

Dr. H.A. van Beuningen Fonds; ter handhaving en versterking van de positie van de rechtenfaculteit.

Betsy Brouwer Fonds; ter financiering van de leerstoel Comparative Sexual Orientation Law.

Isa Diederiks-Verschoor Fonds; steunen van masterstudenten aan het Internationaal Instituut voor Lucht- en Ruimterecht.

Mr.ir. Deisz Barendregt Fonds; voor onderzoek/publicatie over zee-, waterstaats- en bouwrecht.

Gieskes-Strijbis Fonds; ten behoeve van het Kalshoven-Gieskes Forum en de leerstoel Internationaal Humanitair Recht.

Han-Crebolder Fonds; voor studenten Rechtsgeleerdheid om ervaring op te doen in het buitenland.

Mr. P. Heering sr. Fonds; beurzen voor studenten Internationaal en Europees Recht.

A.W. Hins Fonds; financiering van een leerstoel op het terrein van Mediarecht en Informatiesamenleving.

***Kroese-Duijsters Fonds;** voor internationaal congres-, studie- of onderzoeksverblijf van promovendi Rechtsgeleerdheid en Scheikunde, alsmede voor projecten van wetenschappers verbonden aan de Faculteit der Rechtsgeleerdheid of het Leids Instituut voor Chemisch Onderzoek.

Kennis delen met de wereld

– Kuiper-Overpelt Studiefonds

Dankzij een beurs van het Kuiper-Overpelt Studiefonds kon de Nigeriaanse Chisom Oke-Chinda in Leiden het masterprogramma Advanced Studies in International Children's Rights volgen. "My year at Leiden University was a pivotal preparatory year in my journey towards ensuring that every child is afforded the opportunity and resources to live a successful life." Inmiddels is Chisom weer terug in haar thuisland en werkt ze bij The Ministry of Social Welfare and Rehabilitation in Rivers State. Hier zet ze haar nieuw verworven kennis en kunde in voor de bescherming van kinderrechten en de strijd tegen mensenhandel.



***Swaantje Mondt Fonds;** om Leidse en buitenlandse promovendi van Rechtsgeleerdheid en Wiskunde en Natuurwetenschappen in staat te stellen een studieperiode in het buitenland of aan de Universiteit Leiden door te brengen.

Prof.mr. H.G. Schermers Fonds; ter financiering van de leerstoel Internationaal Institutioneel Recht.

Prof.mr. H.G. Schermers Studiefonds; voor rechtenstudenten die voor studie, stage of talencursus naar het buitenland gaan.

Schim van der Loeff Fonds; voor de studie van het internationaal recht, met name met betrekking tot de positie van vreemdelingen.

UNICEF-Fund Chair Children's Rights; ter financiering van de UNICEF-leerstoel op het gebied van kinderrechten.

Fonds VVJF; ter ondersteuning van de Faculteit der Rechtsgeleerdheid op het gebied van alumni-activiteiten, de faculteitsbibliotheek en wetenschappers in verdrinking.

Wiskunde en Natuurwetenschappen

Mej. A.M. Buitendijk Fonds; voor studiereizen van onderzoekers verbonden aan Naturalis.

Prof.dr. Hendrik Casimir Fonds; voor masterstudenten aan de Casimir School of Research.

Prieneke van Hoeve PhD Fellowship Fund; voor wetenschappelijk onderzoek op het gebied van sterrenkunde, met name door het financieren van promotieonderzoek.

Drs. J.R.D. Kuikenga Fonds; ter bevordering van studie en onderzoek op het gebied van wiskunde, mechanica en informatica.

Mayo Greenberg Fonds; beurzen op het gebied van astrofysica, astrochemie en astrobiologie.

***Slingelands Fonds;** ter ondersteuning van wetenschappers aan de faculteiten Wiskunde en Natuurwetenschappen, Rechtsgeleerdheid en Geneeskunde.

Leidsche Sterrewacht Fonds; voor reizen en publicaties van onderzoekers in de sterrenkunde. Daarin is opgenomen het Kaiser Fonds.

Fonds Van Trig; ter bevordering van de natuurwetenschappen en fysiologie in het algemeen.

** Een aantal fondsen vallen onder meerdere wetenschapsgebieden. In dit overzicht zijn deze te herkennen aan de asteriks.*

Jaarrekening 2019

Verkorte geconsolideerde jaarrekening

Balans

(in euro's na bestemming saldo staat van baten en lasten)

31 dec. 2019

31 dec. 2018

Activa

Financiële vaste activa	41.679.865	36.279.650
Vlottende activa (vorderingen en liquide middelen)	4.558.241	4.451.908
	46.238.106	40.731.558

Passiva

Eigen vermogen	24.195.059	19.343.540
Fondsen op Naam	18.144.398	17.595.804
Toegezegde subsidies	3.141.208	2.949.273
Overige schulden	757.441	842.941
	46.238.106	40.731.558

Staat van baten en lasten

(in euro's)

2019

2018

Baten

Giften en baten uit fondsenwerving	2.640.236	2.334.662
Resultaat uit beleggingen	6.199.376	-2.236.355
Overige baten	1.815	1.815
	8.841.427	100.122

Bestedingen

Toegekende subsidies	2.590.092	3.064.084
Af: vrijgevallen bedragen	-85.878	-89.143
Overige bestedingen	132.946	134.029
	2.637.160	3.108.970

Kosten

Personeelskosten	542.321	461.215
Overige kosten	261.833	210.439
	804.154	671.654

Saldo staat van baten en lasten

5.400.113

-3.680.502

Toelichting jaarrekening

Baten

De giften en baten uit fondsenwerving zijn toegenomen ten opzichte van het voorgaande jaar. Het LUF ontving € 2,6 miljoen aan donaties, schenkingen en legaten. Tevens werd een mooi resultaat uit beleggingen gerealiseerd van € 8,8 miljoen, waarmee het beleggingsverlies van 2018 ruimschoots werd goedge maakt.

Bestedingen: subsidies

In 2019 is in totaal € 2,5 miljoen aan subsidies toegekend aan projecten, wetenschappers, promovendi en studenten van de universiteit. Hiervan is € 2,2 miljoen rechtstreeks door het Leids Universiteits Fonds uitgekeerd en het overige door de gelieerde stichtingen.

Subsidies worden voornamelijk toegekend door de Commissie Wetenschappelijke Bestedingen (CWB) voor de onderzoeks- en onderwijsprojecten van wetenschappers, door de Commissie Algemene Subsidies Studentenactiviteiten (CASSA) voor subsidies aan studie- en studentenverenigingen en door het LUF Internationaal StudieFonds (LISF) voor subsidies voor buitenlandprojecten van individuele studenten.

Kosten

In 2019 bedroegen de kosten van fondsenwerving 18,8% van de baten uit fondsenwerving. De algemene beheerskosten bedroegen 2,2% van de totale bestedingen aan de doelstelling.

Het volledige, door de accountant goedgekeurde financiële jaarverslag, vindt u op onze website.

Stichtingen

De Stichting Leids Universiteits Fonds voert het bestuur van zes gelieerde steunstichtingen, allemaal met de doelstelling om direct of indirect bij te dragen aan de bloei van de Universiteit Leiden:

STICHTING PROF. JAAP DE GRAEFF-LINGLING WIYADHARMA FONDS
INWENDIGE GENEESKUNDE

PROF.DR. JAN VAN DER HOEVENSTICHTING
THEORETISCHE BIOLOGIE

STICHTING PROF. A.A.H. KASSENAAR FONDS
KLINISCHE GENEESKUNDE

STICHTING LORENTZFONDS
THEORETISCHE NATUURKUNDE

STICHTING PROF. JAN VELTKAMP FONDS
INWENDIGE GENEESKUNDE

STICHTING DR. H. DEN ADEL FONDS
EXPERIMENTELE NATUURKUNDE

Het LUF voert ook het bestuur over de Stichting Administratiefonds Leiden, waarin de beleggingen van de stichtingen zijn ondergebracht. In 2019 is op de beleggingen een nettorendement van 16,8% behaald. Per 31 december 2019 bestaat de beleggingsportefeuille (afgerond) voor 50% uit vastrentende waarden, waaronder 0,6% liquiditeiten, en voor 50% uit aandelen.

Bestuur & Commissies

Algemeen Bestuur (AB)

Mw. dr. R.M.Y. Barge (AC)
Dhr. drs. M. van Beek, per 1 februari 2020
Dhr. mr. D. ter Braak
Dhr. drs. J.H. ten Broeke
Dhr. mr. M. Corsten (voorzitter CASSA)
Mw. mr. H.S.C. Crebolder
Dhr. prof.dr. J.M. Hebly, per 1 april 2020
Dhr. mr. D.H. van Hövell tot Westerflieer (AC)
Dhr. prof.dr. R.J.M. Klautz
Dhr. mr. F.W. de Nerée tot Babberich
Dhr. mr. L.H. Siertsema (AC, voorzitter)
Mw. mr. E. Storm de Grave-Huyssen van Kattendijke (AC), per 1 oktober 2019
Dhr. M. de Wit, BSc (studentlid), per 1 januari 2020

De leden met de toevoeging AC vormen samen de Audit Commissie van het Algemeen Bestuur.

In 2019 is afscheid genomen van mw. prof.dr. W. den Ouden, mw. mr. B.W.G. van der Velden en mw. Y. Versluijs (studentlid).

Dagelijks Bestuur (DB)

Mw. mr. A.F.F. Stas-Bax (voorzitter), per 1 januari 2020
Dhr. prof.dr. B. Steunenbergh (vicevoorzitter), per 1 januari 2020
Dhr. mr. D.C. van Wassenaer (penningmeester)
Mw. drs. S.G. Coebergh, per 1 januari 2020
Dhr. drs. P.A.J. Geluk
Dhr. prof.dr. C.J.J.M. Stolker

In 2019 is afscheid genomen van mw. mr. C.S. de Klerk-Waller, dhr. prof.dr. F. Koning en dhr. mr. R.H. van Grieken.

Management

Mw. drs. E. Danker, directeur LUF, 1 januari 2019 tot 1 juni 2020
Mw. drs. L.B. Visscher, directeur Alumni-relaties en Fondsenwerving Universiteit Leiden

Commissie voor Wetenschappelijke Bestedingen (CWB)

Dhr. prof.dr. B. Steunenbergh (voorzitter) - Governance and Global Affairs
Mw. prof.dr. M.G. Knoef (secretaris) - Rechtsgeleerdheid
Dhr. prof.dr. E.J.J. Groenen - Wiskunde en Natuurwetenschappen
Dhr. prof.dr. J.J.M. van Holsteijn - Sociale Wetenschappen, per 1 juli 2019
Dhr. prof.dr. P.C.N. Rensen - Geneeskunde / LUMC, per 1 januari 2020
Dhr. prof.dr. M.J. Versluys - Archeologie
Mw. prof.dr. A.B. Wessels - Geesteswetenschappen

In 2019 is afscheid genomen van dhr. prof.dr. F. Koning (Geneeskunde/LUMC) en mw. prof.dr. M.E. Maeckelbergh (Sociale Wetenschappen).

Commissie van het LUF Internationaal Studiefonds (LISF)

Mw. dr. R. Schats (voorzitter) - Archeologie
Dhr. dr. N.J. van Doesum - Sociale Wetenschappen
Dhr. dr. M. Eikmans - Geneeskunde / LUMC
Dhr. prof.dr. H. Hoekstra - Wiskunde en Natuurwetenschappen
Dhr. dr. J.A.M.M. Jansen - Sociale Wetenschappen
Mw. dr. S. de Keijzer - buitenlid, NWO
Mw. dr. A.I. Richard - Geesteswetenschappen, per 1 september 2019
Dhr. dr. B.R. Rijpkema - Rechtsgeleerdheid
Dhr. dr. B.W. Wielstra - Wiskunde en Natuurwetenschappen, per 15 september 2019

In 2019 is afscheid genomen van mw. dr. K. Beerden, dhr. dr. K. Vrieling (Wiskunde en Natuurwetenschappen) en mw. dr. H.F. Westgeest (Geesteswetenschappen).

Commissie Algemene Subsidies Studentenactiviteiten (CASSA)

Dhr. mr. M. Corsten (voorzitter, seniorlid)
Dhr. dr. H.H. de Boer (seniorlid)
Dhr. F. Planjer Msc (seniorlid), per 1 mei 2019
Mw. mr. M.L. van Putten (seniorlid), per 1 juli 2019
Dhr. M. Bakker
Mw. S. van den Berg, per 1 januari 2020
Mw. R. van Dijke, per 1 januari 2020
Dhr. J. Hummel, per 1 januari 2020
Djr. L.S. Kalff, per 1 januari 2020
Mw. D. Keserlioglu
Mw. N. Ligtenberg
Dhr. G.J. de Munnik
Dhr. W.J. Poot, per 1 januari 2020
Dhr. J. van Staaldin
Dhr. B.R.W. van Velthoven
Mw. E. Vogelsang
Dhr. M. de Wit

In 2019 is afscheid genomen van mw. mr. I.M. Hendriks (seniorlid), mw. S.N. Naaman, mw. Y. Versluijs, mw. J.C. de Vries en mw. M. Willemsen.

Ereleden van de Raad

Mw. mr. C.S. de Klerk-Waller
Jhr. drs. R.W.F. van Tets

Beschermvrouwe

Hare Koninklijke Hoogheid Prinses Beatrix is beschermvrouwe van het Leids Universiteits Fonds.

Schijnwerper op onderzoek

De rol van bacteriën bij stress

Verstoringen in de darmflora kunnen invloed hebben op mentaal welzijn. Hoe kan deze connectie gebruikt worden bij het voorkomen van stress-gerelateerde aandoeningen? Psycholoog Laura Steenbergen zoekt het uit met een projectsubsidie van het LUF en, vanuit de samenwerking tussen de twee fondsen, de Gratama-Stichting.

De Griekse arts Hippocrates zei 2500 jaar geleden al dat alle ziektes in de buik beginnen. Ook in taal vinden we de buik vaak terug als het over gevoelens gaat. Denk aan het onderbuikgevoel, de vlinders in de buik of de steen die op de maag ligt. De connectie tussen buik en welzijn wordt dus al lang verondersteld. In 2004 begon ook de wetenschap er meer aandacht aan te besteden. Japanse onderzoekers ontdekten dat muizen zonder darmflora, dat zijn populaties van darmbacteriën, veel sterker reageerden op stress, maar dat die reactie ook weer terug te draaien was met probiotica, goede bacteriën.

Therapeutische bacteriën

Dr. Steenbergen doet onderzoek naar het ontstaan van stress-gerelateerde aandoeningen als angststoornissen en depressie. De connectie tussen darm en brein biedt potentie voor dit onderzoeksveld. “In eerder onderzoek heb ik laten zien dat probiotica de neiging tot piekeren kunnen doen afnemen. Wellicht kan de darmflora worden ingezet om stress-gerelateerde aandoeningen te voorkomen. Echter, als we willen weten welke probiotica de meeste kans maken, moeten we weten wat precies het verband is tussen een verstoorde darmflora en reacties op emotionele gebeurtenissen. Dat verband wordt mogelijk beïnvloed door het immuunsysteem, met name de aanmaak van ontstekingsbevorderende moleculen. Eén manier waarop de darmflora namelijk met ons brein communiceert, is via die moleculen.”

Het nieuwe aan dit onderzoek is dat analyse van het immuunsysteem en de darmflora gecombineerd wordt met de methoden van psychologisch onderzoek. “Als het gaat om het bevorderen van mentaal welzijn ben ik van mening dat alleen écht interdisciplinaire inzichten kunnen zorgen voor vooruitgang. Zolang iedere wetenschappelijke discipline op zijn eigen eilandje van expertise blijft vertoeven, blijven we met vragen zitten.”

Samen sterk

Die interdisciplinariteit betekent dat dr. Steenbergen dit onderzoek niet alleen doet. “Veel onderzoeksbeurzen zijn gericht op het verdiepen van kennis in plaats van het integreren van kennis die al bestaat. Met een LUF-subsidie kan dat ook, maar kun je ook breder kijken. Ik creëer niets nieuws, maar ik maak gebruik van methoden die al lang bestaan. Ik ga ze alleen integreren. En er is niet één persoon die dit allemaal alleen gaat doen, we hebben een netwerkje van expertises gevormd dat nieuwe inzichten mogelijk gaat maken.”

Het Leids Universitair Medisch Centrum voegt expertise over het immuunsysteem toe, evenals het meten van activiteit van dat systeem. Daarnaast voegt het bedrijf My Microzoo expertise toe in het analyseren van darmflora in ontlastingsmonsters. In samenwerking met deze twee partners hoopt dr. Steenbergen de relaties tussen verstoringen in de darmflora, het immuunsysteem en reacties op emotionele gebeurtenissen in kaart te brengen.

IN HET KADER VAN OUTREACH EN KENNISDELING GEEFT **LAURA STEENBERGEN** GEREGLD PRESENTATIES OP PUBLIEKE EVENEMENTEN. ZO SPRAK ZE IN 2019 OP TEDXALKMAAR OVER HAAR ONDERZOEK.



L A A T A M B I T I E S T O T B L O E I K O M E N



Leids Universiteits **Fonds**

Bezoekadres

Rapenburg 68 2311 EZ Leiden

Postadres

Postbus 9500 2300 RA Leiden

Telefoon

071 513 05 03

E-mail

info@LUF.leidenuniv.nl

Website

www.LUF.nl

IBAN

NL20 RABO 0330 1371 58

KvK-nummer

41165882

RSIN

0028.18.255

